大楚報
第五八二號
今日本報一張半
中華郵政登記為第二類新聞紙
本報電報掛號二八〇六號
售報價目（日金）本市每份一角　定閱每月一元八角　半年九元　全年十六元　外埠另加郵費
本報電話　編輯部二一二六〇號　營業部二一二七〇號

今日提要

▲意大利猛攻希臘領土（一版）
▲德意兩元首在非寧齊會議（二版）
▲市府昨開會研討救濟米荒辦法（五版）
▲武陽十一月起實行街頭檢問種痘（五版）

意大利猛攻希領土
希臘要求英國援助
英海軍在果爾夫島與意艦激戰
意軍可於三星期內占領希全土

▲同盟社二十八日雅典電：本日下午希臘軍司令部發表，意軍最後通牒所定之期限係本日上午六時，但意軍在期限前三十分，即本日上午五時半，開始攻擊我軍，我軍現正頑强抵抗中云

▲同盟社二十八日紐約電：據伯爾格刺德消息稱，本日上午意大利希臘兩國斷絕國交，同時意軍開始由阿爾巴尼亞侵入希臘云

▲中央社二十八日紐約電：據雅典來電，希臘與意大利今日上午六時，入于交戰狀態

▲中央社二十八日伯爾格拉特電：據當地所得消息，待機于阿爾巴尼亞國境之二十萬意軍，今日勢如雪崩，開於攻入希臘領內，一方意海軍亦開始炮擊哥爾夫島云

▲中央社二十八日雅典電：意空軍于今日上午十時飛至當地上空，希軍高射砲隊，即發砲射擊，全市頓形緊張，意機卒未投彈而去

▲同盟社二十八日雅典電：本日意空軍轟炸距離此間二十公里之高林斯，達多伊兩飛機場，另一轟炸隊三次空襲伯洛波納斯半島要港巴多拉斯，投下多數炸彈，死者四名，負傷十七名，意空軍之轟炸目標在於交通機關，其時希臘戰鬥機邀擊意機，又地上砲火亦防禦應戰，加以攻退云

意軍進攻目標 係薩羅尼加港

▲同盟社二十八日紐約電：意軍開始進攻希臘後之戰況，現尚無確訊，眞相不明，據伯爾格刺德訊，所傳之戰況稱意軍主力由阿爾巴尼亞南部羌里亞地方進攻，向果爾夫島對岸根多卡里方面猛攻，目前在該方面鏖戰，他方希軍據山險頑强抵抗，意軍當前之進攻目的，蓋料在於薩羅尼加港，由此企圖長驅侵入韃靼納爾海峽近接地區云

▲同盟社二十八日羅馬電：關於意希開戰，意政府本日闡明其理由，發表聲明如次：最近希臘之挑撥行爲，繼續不斷，使意希關係更加惡化，意國爲處理在雅典及希臘領海內，因英國之陰謀而更形複雜化之事態，不得不採取緊急措施，意政府不承認屈伏於英國壓力之希臘爲獨立國家，又政府不久將宣佈該緊急之措施之本質云

希政府電英王 要求武力援助

▲海通社二十八日瑞京電：據星期一晨倫敦無綫電台發表，意希戰事勃發後，希政府已電英王求援云

▲中央社二十八日雅典電：希臘政府爲應付緊急局勢，今日上午頒發總動員令

▲中央社二十八日倫敦電：希臘政府因鑑於意希關係嚴重，今日上午下總動員令，並基於一九三九年英國保證希臘獨立聲明，正式要求英政府予以武力援助

▲海通社二十八日瑞京電：據星期一正午倫敦無綫電台消息，英政府預備傾注全力援助希臘，英海軍業已首途云

▲又電：據星期一正午倫敦無綫電台消息，英意海軍已在希屬果爾夫島附近，發生激戰云

英國軍隊竟在 薩羅尼加登陸

▲同盟社二十八日紐約電：據雅典訊，本日英軍在薩羅尼亞港等，希臘戰略要地四處登陸，加以佔據云

▲中央社二十八日雅典電：據希政府消息，援助希臘之英軍，今日下午在軍艦協力下，已在希臘半島西方之薩羅尼亞島登陸，該島爲戰略上要衝，英軍占領該島，意在封鎖亞得里亞海之意艦隊，以阻意軍從側面進攻希臘

▲中央社二十八日紐約電：據當地所得雅典電，英艦隊於意希開戰時，立即出動，占領愛琴海要衝克萊達島，亞得里亞海莫島，在哥爾夫島海上與意艦隊發生遭遇戰，刻在激戰中

▲同盟社二十八日雅典電：因意希糾紛，英國及土耳其之態度，殊堪注目，希政府本日發表聲明如次：默達克沙斯首相，本日已與英公使會談完畢，其時該公使確言，英國決澈底的援助希臘，次默首相再以電話與伊諾尤土耳其總統協商云

希臘決心抗戰 動員全國軍隊

▲海通社二十八日布爾格勒德電：據雅典來訊，星期一晨駐希意公使格拉基親將最後通牒交於希總理，同時並通知希總理，謂意軍擬于星期一晨六時進駐希臘云，據希總理答稱，希臘決定誓死抗戰到底，最後通牒二小時限制未過期以前，希當局突於四時五十分下令，全國實施燈火管制，足證希政府已向民衆表示抗戰決心，數分鐘後，希政府立即下令全國軍隊，實行總動員云

▲中央社二十八日雅典電：美達克薩斯希首相，今日向國民發表聲明稱，意政府今晨致牒我國，要求割讓一部份領土，限於上午六時答覆，否則即以武力占領該島，余當即答覆意大使，告以意國措置不能不視爲對希宣戰形勢，如是余決訴諸武力，以防衛祖國

▲海通社二十八日柏林電：星期一晨三時駐希臘意公使格拉基，親將最後通牒交與希總理，內容倘守秘密，星期一晨六時意軍衝過希臘邊界云

▲又電：意國致希臘之最後通牒，僅限於二小時內答覆，希臘認爲有辱國體，嚴詞拒絕，星期一晨六時意空軍襲攻希臘，雅典發出第一次空襲警報云

▲海通社二十九日雅典電：星期一晚希京當局下令實施燈火管制，其他各鎮亦遵令施行，星期一意機不斷侵入雅典上空，並未投彈，希臘當局下令全國戒嚴，全國學校奉令停課云

▲海通社二十八日柏林電：希臘總理答覆意國最後通牒，發表希臘決定誓死抗戰，以及向英求援後，防衛國土之希臘陸軍四十五萬人，業已枕戈待命

南國關懷戰事 總理匆匆返京

▲海通社二十八日布爾格勒德電：近來南斯拉夫努力調停巴爾幹紛爭，不遺餘力，此地聞意希發生衝突之不幸消息後，頗爲遺憾，目前僅以沉靜態度，坐視時局發展，南國當局預料二國必尊敬其中立，據此地政界發表，根據一九三七年意南二國締結之布爾格勒德協定，意國如欲進攻希臘，首先須通知南斯拉夫，意國既未通知，南國不得不關懷希臘時局，南副總統與總理，目前均離首都，當局已電令速急返京，南總理大約今日下午乘機返京，副總統將乘特車抵此地，關於意希戰事之可靠消息，無從探詢，據云希臘國王已下總動員令，希阿邊界戰事，正在進展中，意艦隊進攻果爾夫島，與企圖佔領該地之英海軍發生激戰，上午九時雅典發出空襲警報，是否意機空襲希京，尚不可知，據未經實消息，意國會致最後通牒於希政府，要求希王退位，並割讓戰略重要地點數處，此地尚未與聞此說云

意軍三星期內 席捲希臘全土

▲同盟社二十八日紐約電：希臘，[illegible]發端之意希開戰，乃爭奪制霸地中海，於是歐戰之砲火，有蔓延至南巴爾幹及地中海岸之處，就地中海情勢今後之展開，美軍事專門家方面所抱之見解如次：意軍之最高目標，在於確保通近東之陸上聯絡路，企圖與在羅馬尼亞之德軍，一舉制壓韃靼納爾斯海峽，南國之意擬於十二月一日前佔領君士坦丁堡，其最後之目標，確保伊拉克之巴格達油田，土耳其及其他地中海各國若援助希臘，德軍視爲參加南歐作戰，而土耳其目下抱極慎重之態度，注視英國之行動，希臘將非意軍之匹敵，不拘英軍之干涉如何，不出三星期，意軍將席捲希臘全土。他方日前希特勒，弗朗哥，兩巨頭之會晤，策料其目的乃攻擊直布羅陀，德國業已承諾西班牙進駐該地，如斯意軍開始進攻東地中海之今日，意軍攻略埃及，由於德軍攻擊直布羅陀，進出摩洛哥，同時由地中海非洲，驅逐英勢力爲目標之一大挾攻作戰，或將展開云

日本軍自動撤退南寧
該地業已喪失軍事價値
日華南派遣軍總司令發表聲明

▲同盟社二十八日廣州電：日軍昨年十一月二十四日以來，佔領十餘月之廣西省主要據點南寧，此次因喪失軍事作戰上之價値，業已決定放棄，駐軍亦已決行撤退云

▲同盟社二十九日欽縣電：日南寧駐屯部隊，二十八日晚開始撤退，不受渝軍任何之妨碍，渡河西江，業已全部撤退完畢，又日華南航空部隊，本日晨來，在空中從事警戒，協力撤退南寧云

照相材料批發
大華洋行
漢口民生路（自建用）電話二二〇八一号

▲同盟社二十八日廣州電：華南軍報道部長發表日華南軍本日放棄南寧之事，聲明如下：現欽州灣沿岸越南兩方面之輸送基地，已全被日軍扼守，因無佔據作戰上毫無價値之南寧之必要，故日軍決定放棄南寧，堂堂撤退，調集於某基地，日軍撤退後，渝軍將作虛偽宣傳，謂激戰後奪還其地者，乃抗日軍之掌套手段，關於此次放棄南寧，該方面之抗日軍，爲保自身，將大放厥詞，揑稱南寧之虛報，或於其後以實力奪還之虛偽宣傳，而關於實際狀況，日軍業於抗日軍行動之先，明言公表放棄，故日軍之自動的放棄，甚屬明瞭，但抗日軍由於武力或策略，敢再弄奪還南寧之虛報，或於其後採取妨碍日軍之行動，日軍敢行反攻與轟炸，而斷行徹底的潰滅南寧

國府命令

十月二十九日國民政府令　任命張克昌，王德言，爲社會部社會運動指導委員會專任常務委員，陸友白，勞紱遠，張石之，爲社會部社會運動指導委員會專任委員，此令

汪主席召集 赴日代表團訓話 定下月一日乘輪東渡

▲中央社二十九日南京電：參加日本紀元二千六百年慶典代表團籌備處，於二十八日下午三時至五時，召集所屬秘書幹事會商，同時分發團員証明文件，爰汪主席定今二十九日下午，召集代表團全體訓話，該團昨已分別發出通知，各團員必須於今日二十九日下午四時前，集合外交部，由趙團長率領謁汪主席，聆訓，六時全體出席外交部主辦各院部會聯合歡送會，原定一日乘輪東渡，體定三十一日下午五時舉行聚餐會，現因行期忽促，已取消此議，代表團籌備處於三十日下午五時，即行宣告結束

▲同盟社二十八日廣州電：後宮華南陸軍最高指揮官本日下午八時，關於日軍撤退南寧，發表聲明如次：日軍佔領南寧，將屆一年，其間日軍封鎖重慶西南之糧道，同時互數小時攻破蠢動之抗日軍，就中今春在賓陽方面殲滅二十數萬名者，尤係最近之事實，現日軍進駐安南完畢，截斷援蔣路綫之態勢，業已形成，已握潰滅抗日政權之據點，佔據連接的小都市南寧，毫無意義，故決自動放棄南寧，然抗日軍若再企圖妨害日軍之行動，日軍當敢行地上及空中之反攻，斷行澈底的潰滅南寧，固不待言，撤退當佔據十一月之南寧，對在此地附近善戰健鬥之抗日軍陣歿者，深表弔意

渝府駐歐三大使 建議今後外交政策 渝政界因此又起論戰

▲同盟社二十九日香港電：據重慶訊，渝方駐德陳介，駐意劉文島，駐法顧維鈞三大使，二十四日聯名向重慶最高委員會，報告最近歐洲戰局之總括的情勢及該駐在國政府最近之政治動向，同時建議渝方今後之對外政策，陳介二十七日再致電渝府，敍述國際情勢並痛斥重慶政府立場，確陳該書報，評論德法間成立對英共同戰綫之觀測及西班牙接近德意樞軸等所引起之歐洲政局，並關於中日事變，有所陳述，且傳達李賓托洛甫，德外長之意見，對外交政策，主張應慎重，陳介之建議，係以渝府國際問題對策會議決議親美政府與聯蘇工作兼施併行爲對象，渝政界俄然惹起囂囂之論戰云

紹興戰役 渝軍死四千餘

▲本報特訊：二十九日上海泰晤士報載稱，自十月三日以來所開始日軍之浙江地區作戰，佔領紹興，獲收赫赫之戰果，於該作戰，渝軍死傷者計有四千五百名，日軍戰死十名云

美國務院 再勸美僑撤退

▲同盟社二十八日紐約電：據達到此間之上海消息稱，駐華美大使館基於國務院之訓令，日再對在華美僑勸告於可能範圍內迅速撤退上海云

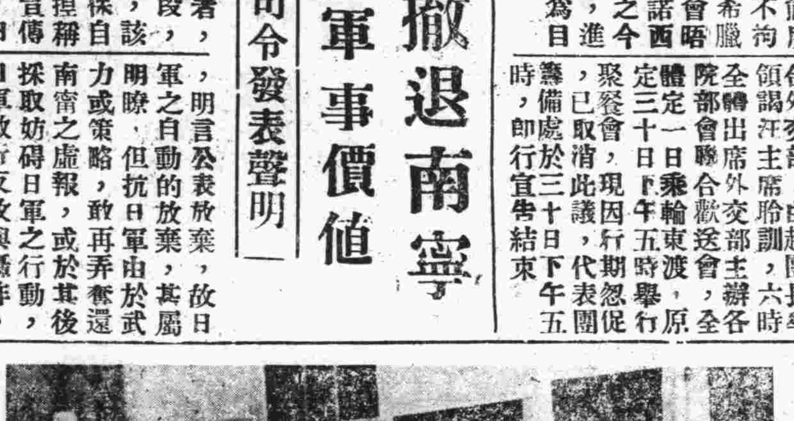

照片說明：陳內政部長參觀正始中學美展

陳僑委長訪近衞首相 王揖唐氏離東京西下

▲同盟社二十九日東京電：目下訪日中之國民政府僑務委員會委員長陳濟成氏，本日上午至官邸，訪近衛首相致敬

▲同盟社二十九日東京電：華北政務委員會委員長王揖唐氏自抵此間以來，受各方面熱烈歡迎，現已公畢，本日上午九時，與興亞院森剛華北聯絡部長同道乘車赴關西，到站送行者除寺內大將，柳川興亞院總務長官，賀屋華北開發總裁外有關係機關，留日華僑聯合會等關係者多數云

一週間時局報告（下）

行政院宣傳部播講

國外方面

（一）泰越形勢緊張，泰國和越南國境方面的不安狀態，依然未見消除，越南邊境地方的居民，因爲聽見泰國軍隊不久就要渡河，侵犯越南境地的消息，所以就紛紛逃避到山岳地帶，法國的軍官都把他們的家屬撤送到河內和西貢這兩處地方，但是越南兵厭戰的空氣，很是濃厚，越南軍事當局，很担心安南兵的叛亂，目前安南北部，有一個叫做「黑旗」的秘密團體，近來很是活動，從前安南王保大接位的時候，革命失敗的一般餘黨，現在正在秘密糾合同志，在安南和東京附近，準備再起獨立革命運動，傳聞反叛的軍隊，曾經一度佔領東浦寨地方的重要政府機關，海通社的消息，二十二日那天，泰國發生空前未有的大示威遊行，要求政府攻復從前給越南割去的失地，巡視邊境的泰國政府官吏，都希望越南迅速歸還泰國的失地，以免兩國發生衝突。

（二）德國和蘇俄交涉順利，目前在莫斯科繼續進行中的德蘇兩國通商談判，對於歐洲戰爭局勢的將來，有重大的影響，所以各方面都很是注意，有一種謠傳，說是德蘇兩國間，在通商上，政治上，有了重大的懸隔，但是德意志通訊社發表稱是英國所造的謠言，完全沒有事實的根據的，目前德蘇兩國的折衝，還在圓滿進行中，直到今天爲止，德蘇兩國的通商關係，彼此都已經得到很大的利益，原來德國歷來專向蘇俄買進穀類，豆類，石油，棉花，金屬，木材，皮革，這種東西，同時把德國的各種工業製成品，大量的供給蘇俄，從上面的交換物資過程上看起來，預料德蘇兩國間的通商關係，將來必定更加緊密的。

（三），德國和意大利外交的新動向，自從日德意三國同盟成立以後，德國和意大利就展開一種新的外交攻勢，據瑞士方面的消息，德意兩國現在慫慂法國對英國宣戰，預備給法國比較寬大的和平條件做代價，希特勒總統和外交部長里賓特洛甫，這兩天到法國去，就是爲了要實現這兩種企圖，在二十二日那天，希特勒會見法國副總理賴伐爾，舉行談話，內容雖然不肯宣佈，但是一般的觀測，這次會談所討論的，自然是法國對英國的重大問題，希特勒又在二十四日那天，在法國境內某地會見法總理貝當元帥，進行協議，這種形勢的嚴重，可想而知了，希特勒和法國副總理賴伐爾會談以後，又繼續在二十三日那天，在法國西部某地方，和西班牙元首佛朗哥將軍會見，舉行重要會議，空氣很是融洽，當時兩國的外交部長都在座，大家猜想德國和西班牙兩國首腦會談的目的，無論在政治上，或者軍事上，必然有對英國攻擊的關係，那是無疑的，在最近這幾天，就可以得到具體的結果，希特勒希望很快的把法國和西班牙拉進軸心國的集團裏來，這種計劃如果成功，就可以統治西地中海和西北非洲，這樣就可以攻佔直布羅陀，來阻止英國由西方通達地中海的交通路綫。

（四）美國加强遠東兵力，據合衆社電訊：美國海軍目前趕緊在太平洋上籌備一切準備，在非常時期中可以有所行動，美國大概要在遠東成立南洋獨立而有功能的海軍艦隊，以能單獨在遠東作戰爲原則，海軍部會經徵用航行太平洋的商輪五艘，來做軍隊的運輸艦，加强夏威夷方面的兵力，將來還要改做航空母艦，據海軍當局宣稱，想在遠東南部，另外成立一個亞洲艦隊，把馬尼剌這地方做根據地，最近美國海軍部長發表演說，他一方面誇耀造艦計劃，他並且說美國需要在太平洋上有更多的海軍根據地，我們從美國最近種種動態看起來，美國現在已經站在戰爭的邊沿上，如果沒有法子阻止它，美國的加入戰爭，是不可免的了，不過美國還是許多人是反對美國參加戰爭的，航空家林白在出席美國在鄉軍人會，就大聲呼喊反對美國捲入歐洲戰爭，究竟美國的參戰，能不能夠實現，還是疑問，但是美國在遠東方面充實兵力，那是千眞萬確的事情。

（五），英國對近東外交政策的失敗，據海通社的消息，土耳其政府對于希特勒和賴伐爾會談，很是興奮，大家相信法國有參加德意陣綫，對英國作戰的可能，土耳其和希臘的軍事同盟，在已經成爲過去，英國在近來的外交，可以說得完全失敗，英國想用外交手段，改變土耳其的態度，已經是沒有希望的了，因爲希臘和土耳其對英國態度的曖昧，所以謠傳英國就要進攻希臘，這個消息使得希臘海岸附近各島的居民，都很焦急，希臘政府已經下令沒收全國所有的麻繩和鋼絲，以供海軍之用，但是希臘報紙登載的言論，說英國不願再有像從前在挪威方面所採取的舉動，只是承認英國正在擴大戰爭的新計劃，另外有一個消息，阿賴伯人仇恨英國的情緒，一天天的增加，從各方面看起來，英國在近東方面，是處處碰壁，沒有什麼辦法的了。（完）

新生叢書第十種
讀律雜筆續版出
張榆芳氏著「讀律雜筆」自發行以來，頗受各界之讚許，著者茲收集最近在各雜誌發表之論文，彙訂成冊，內容計「惡法復活」「權利，法律，鬥爭」「司法官和憲法常識」「憲政與憲法草案」「爭取憲政」「假死」中的「國際法上的參戰和中立」「上海租界的法律的性質」「刑事責任和民事責任」「結果責任論的史的展開」「魔女審判」「犯罪問題」等十一篇，或評述時事或闡發理論，不僅法界諸君即一般社會人士亦有一讀之必要，每冊實售一角，欲購從速
大楚報社發行課啟

歐洲局面將大開展

德意兩元首在非甯齊
協議歐洲當前問題
對軍事外交意見已趨一致

△中央社二十八日非甯齊電：希特勒總統，于今日上午九時四十分，偕凱特爾幕僚等抵此，十一時半，德意兩元首在迎賓館舉行會議，李賓特洛甫及齊亞諾兩外相亦列席，希總統於下午六時，偕李外相乘車返國，會議告終後，德意發表共同聲明如下：希特勒總統與墨索里尼首相，二十八日在非甯齊舉行會議，協議現下各問題，極為融洽，結果，對於兩國一切懸案，意見完全一致，又會議時李賓特洛甫及齊亞諾兩外相亦列席

希特勒氏

△同盟社二十八日羅馬電：希特勒總統，偕李賓特洛甫外長，業於本日上午搭車由柏林抵非甯齊，墨索里尼首相，齊亞諾外長到站歡迎，自九月二十日布聯納爾談判以來，已屆一月餘，兩巨頭再度開始重要談判，希特勒總統之訪意，連一九三四年之貝納治亞談判，一九三八年五月之訪羅馬，此係第三次云

△海通社二十八日非甯齊電：德意二元首，在非甯齊舉行會議，二國外長出席參加，午後，在意總督府繼續舉行會議後，即可發出公報云

△海通社二十八日羅馬電：此地正式發表，德元首希特勒與外長李賓特洛甫，已於今晨抵意境，意總理墨索里尼偕外長齊亞諾赴非甯齊云

△海通社二十八日非甯齊電：星期一午前，德元首希特勒，偕李賓特洛甫外相，安抵此地，意總理墨索里尼與外長親赴車站歡迎，希氏將下榻於貝蒂宮云

△海通社二十八日非甯齊電：德元首希特勒，於星期一下午六時，離非甯齊返國云

墨索里尼氏

△海通社二十八日羅馬電：據此地上午十時三十分發出公報稱：星期日晚，希特勒與德外長赴過布爾納，意首相偕外長，約于同時赴非甯齊，足證德意二元首，企圖舉行重要會議，大有迫不及待之勢，星期一晨，羅馬全城可聞此消息云

△又電：意總理墨索里尼，於星期一午前，在非甯齊歡迎德元首希特勒云

△同盟社二十八日柏林電：德國政府，關於德意兩巨頭談判，本日下午，經DNB通信社發表簡單之聲明稱：希特勒總統偕李賓托洛甫外長，業於本日上午抵非甯齊，在該市停車站，受墨索里尼首相齊亞諾外長歡迎之後，立與墨首相開始談判，德意兩外長亦列席云，此次德意兩巨頭會晤之目的，以希特勒總統與賴貝爾法總理，弗朗哥西班牙總統貝當法主席，連續談判之成果為中心，為應付歐戰之新階段，就德意兩國之新方策，交換重要意見，甚屬顯明，非甯齊會晤結果，戰局於軍事外交兩方面，將展開重大轉換，今後之發展，殊堪注目云

△同盟社二十八日柏林電：德外交當局關於非甯齊談判之意義，本日下午發表如下：非甯齊談判乃構成過去四日間外交之歸結，亦即九月二十日布聯納爾談判之延長，樞軸兩國之意志在於最後排除局外國之勢力於歐洲之外，此次談判之目的乃基於該最高意志，固不待言，以該談判為契機，樞軸之活動將於一切之分野，顯示最高度，高揚云

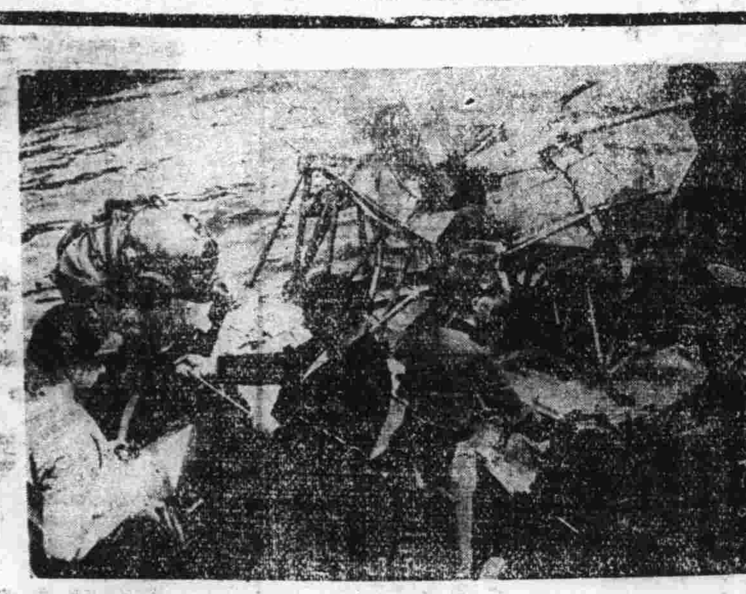

照片說明：德軍搬運被擊落之英機。

日帝國大學 校長會議

△中央社二十八日東京電：日文部省，為適當時局討論教育新體制，今日上午十一時，在文相官邸，舉行帝國大學校長會議，[illegible]

美總統競選激烈
羅斯福出馬演說
美報主張羅斯福應引咎辭職

△中央社二十七日紐約電：二十五日產業組合會議議長路易，發表擁護威爾基演說，予總統競選以一大打擊，致競選愈形激烈，據二十六日輿論調查公佈，羅斯福總統稍占優勢，但相差殊微，一方據合衆社調查，全美各地報紙，至二十五日止，投票結果，威爾基稍占優勢，遂使羅總統放棄不參加競選演說，主張出而活動，定於二十八日下午十時，發表政治選舉演說，紐約州為全美四十八州中最大者，有四十七票，若在該州獲勝，當可當選，故雙方對[illegible]，均為必爭之[illegible]，羅總統除紐約州外，並準備赴北部各州舉行競選演說，美國競選，已臨最後關頭，形勢愈趨激烈

△海通社二十八日紐約電：最近美著名無線電週刊，對於美總統羅斯福，擅自將長距離轟炸機三十六架售於英國一事，有所評論，略謂：美總統此次之違法瀆職行為，不但為美國會所不容許，且有損於美國國防實力，美國應認清羅斯福之人格，因此，主張羅斯福總統引咎辭職，以謝國人云

越南對英禁輸
日越經濟代表進行會商
足證反英愈趨激烈

△海通社二十八日上海電：產生德法親善之歐洲最近發展，已予安南以良好印象，河內各報紙，對於德法會議，甚為關心，痛罵英國不應煽動泰國進攻安南，越當局最近禁止出產品運至英口岸，足證該地反英情勢，愈趨激烈，因此，越當局遂與目前在越南之日商業代表團，舉行經濟會議，共謀二國福利，河內當局已宣佈新海關禁止出口[illegible]云

愛爾蘭徵新軍十萬

△海通社二十九日瑞京電：愛爾蘭總統，在都柏林郡發表演說，主張立即武裝一〇〇，〇〇〇人，保衛愛爾蘭之安全，力言此項陸軍，為防止愛爾蘭遭受襲擊之唯一方法，愛爾蘭保持和平之願望，不足以保障愛爾蘭之安全云

美參議員發表：
德控制美軍火業

△國際社二十九日華盛頓電：參議員韋爾勒昨日稱：美國來福槍所用子彈之生產與價格，已受或仍受德國托拉司之控制，其證據業經揭露，韋氏舉出若干動人聽聞之實例，謂軸心國之暗中合作者，與商界代表，已由獲得專利權而控制美國之重要國防工業，韋氏更稱，因特許權間接入於德國軍火托拉司之手，故彈藥之價格，過去逐漸提高，韋氏並允對於此方面之種種，將予以澈底之調查

意希戰爭發動後

近鄰各國形勢嚴緊
傳意希尚未正式宣戰
保土南均陳兵邊境加緊防備

△海通社二十九日雅典電：星期一晚希臘首都局勢，除實施預防敵機空襲之燈火管制外，一切均如常態，民衆頗為安靜，據希當局公報發表云：意空軍於星期一下午，轟炸雅典哥休斯及巴特拉斯機場，損失甚微，在巴特拉斯方面，僅三人斃命，空襲雅典，僅意機十五架參加，下午，雅典再度發出空襲警報，但未發現意機侵入希京上空，顯係當局發生神經變化，夜間，民衆相安無事，亦無戰報發出，駐希臘意公使及全體職員，尚在雅典，並未奉令返國，因此，意希二國尚未正式宣戰，德希間友好關係仍無變更，希京德僑，照常工作，目前無返國之意云

△中央社二十八日羅馬電：希臘向阿爾巴尼亞國境危機愈趨迫切，斯特法尼通信社，今日報告，希臘武裝兵越境情形如下：一，過去四十八小時以來，阿希國境一帶，發現無數希臘武裝民團，其中一隊侵入阿境，約一公里地點，終被阿兵擊退，一，希臘學生約百人，在加爾比亞附近，揮揚希旗，高呼侮辱口號，舉行反阿宣傳

△海通社二十八日布爾格勒德電：星期一晨，希臘總理向全國民衆發出抗戰到底之宣言，略謂：星期一晨，駐希臘意公使，親自交來最後通牒，其中要求希臘割讓一部份領土，並謂意軍將於是日六時，佔領各地云，渠認為意國此種要求，及外交方式，不啻係對希臘宣戰，因此，繼承祖先遺志，及保衛獨立及自由之希臘民衆，應一致團結起來，誓死抗戰到底云

保與土希險惡形勢

△中央社二十八日蘇非亞電：意希開戰後，保加利亞國境，又呈緊張，保軍十五萬，正向托拉基亞國境調集，希臘對此，亦下令數萬軍隊待機中，又土耳其方面，亦調三十萬大軍于土領托拉基亞，備戰殊急，該地形勢，土希與保國對立，已瀕于一觸即發危機

東土耳其加緊防備

△中央社二十八日羅馬電：意希開戰後，土政府一方續調大軍於托拉基亞地方，對蘇聯態度，深懷疑懼，決訓令駐蘇大使，探詢其意向，並在東土耳其，加緊防備

△同盟社二十八日伯爾格勒德電：據達到此間之消息稱：土耳其安卡拉消息稱：土耳其政府，咸謂因為希已入交戰狀態，本日下午，對意宣戰，但該消息并非確悉，此間土耳其公使館當局，亦不承認該公電云

△海通社二十九日雅典電：星期一下午，希臘總理在電話中，與土耳其總統交談十五分鐘之久，內容保守秘密，據希臘消息靈通界發表，希總理已於星期一，接見英土南三國駐希臘公使云

照片說明：法國因缺乏食糧，故將公園空地改為耕地，圖係海特公園之一角變成小麥田之攝影。

意希兩國紛爭
日注意事態發展

△中央社二十八日東京電：關於意政府向希臘致最後通牒，今日下午，天羽駐意日大使，電致日外部簡單報告稱，駐希意公使格拉斯鎮氏，二十八日上午三時，向美濟克薩首相致最後通牒，限至二十八日上午六時答復，日政府對此，因三國同盟關係，極為關心，正注意其發展，惟此次意希紛爭，對三國同盟，將作何解釋，擬將由三國加以討論

南國宣佈嚴守中立

△中央社二十八日柏爾格拉特電：意希開戰，當地大為衝動，南斯拉夫政府今日宣稱：對意希紛爭，決嚴守中立到底

△海通社二十八日布爾格勒德電：據海通社訊，意希發生戰爭之際，南斯拉夫決定嚴守中立云

△海通社二十九日布爾格勒德電：英美電訊社播傳南斯拉夫陸軍動員之消息，據此地南政界否認稱，該消息實屬無稽，顯係別有陰謀用意，實際上，意希戰事勃發，南斯拉夫仍持沉靜態度，決定嚴守中立云

法外長辭呈 貝當接受

△海通社二十八日維希電：據星期一下午，此地正式發出公報稱：貝當上將，業已接受法外長波杜因辭呈，並特任波氏為國務部長，調整各部間問題，副總理賴伐爾兼任外長，明日可望發表云

希特勒電賀土國紀念

△海通社二十八日柏林電：昨日土耳其舉行立國紀念，希特勒親向土總統致電祝賀云

阿部大使訪近衛首相
報告中日交涉經過

△中央社二十九日東京電：阿部全權大使，於二十七日返京，今晨赴官邸訪晤近衛首相，報告中日國交交涉經過。

丹麥政黨領袖討論國策

△海通社二十九日丹京電：丹麥國會社會民主黨議員二人，頃與丹麥國社領袖，討論關於國策之事項，及重要政治問題，將來有發生重要人之名，現不宜布，因該黨對該二人態度，頗表不滿云

特載
歐戰花絮錄

林白反參戰

△歐洲大戰方酣，美國之總統選舉已迫於數星期後之十一月十一日，未來白宮主人為羅斯福乎新總統，抑威爾基乎，就任後將為戰爭乎，抑將開闢和平之大道乎，諸如此類之問題縈繞於每一美國人之心頭，喧擾擾不一而足，而美國飛行界之霸者林白上校，日前發表廣播演說一篇，略謂「十一月十一日為決定美國國運之重大時機，全美國民均反對戰爭，政府當道則已使美國處於歐洲東亞最強之國對立之情勢，現政府是否具有克服危機之能力，不能使人無疑」，對於政府之政策嚴加抨擊，而共和黨之總統候選人威爾基，亦宣稱「羅斯福毫無準備，企圖介入戰爭，此無異置美國國民於死地」，痛詆羅斯福之世界政策，然白宮方面，仍一味倒行逆施，一方與南美各國談判借用各該國之海軍根據地，同時又對國民闡明態度，謂「美國力能對抗日德意三國同盟而有餘，同時必援助英國……」當此美國國內輿論騷然之際，古巴前任總理羅曼，格羅發表談話一則，頗饒趣味，略謂「美國遭遇空前之危機，此番大戰，為德讓克拉西與反德讓克拉西之戰，故此際即欲避免事實上亦已不可能，美國參戰後古巴當然加入美方，然美國現在最大之危機為德國第五縱隊之暗躍，德讓克拉西政府（指美政府）既非奮行對外，對內，及第五縱隊稱戰爭不可，希望和平，美國今咸遭遇真正之危機矣，」謂之為南美處爾一小國，對勢大於王者金元國之忠言可，諷刺亦可

德兵與女帽

△日前比京白[illegible]電台，論比治安大患，為比利時女人之帽子，略謂「比國降伏後，大多數女子，仍戴英兵及蘇格蘭兵所用之戰鬥式帽，此係親英之象徵，比國既已降德，今後務須禁止着用英兵戴用之帽子等物，并請注意，戴用如上帽子之人，若不幸被誤認為英兵，即令由自取，悔已晚矣，漂亮之美人，或為德國所熟知之高貴婦人，若用如此帽子，非但近乎滑稽抑且時代落伍也」

英老羞成怒

△托洛茨基之在墨西哥遭暗殺，已引起各國之謠傳，與聽聞，後由墨國當局解剖之結果，發現托氏之腦，計重三磅，半，為[illegible]其腦保存於博物館中，抑送還托氏之家族，而此消息傳至正被德機猛炸之英倫敦，倫敦市民，竟在蘇聯大使館前舉行示威，宣稱「昔為我人好友之史丹林，今竟用毒辣之國際外交戰略殺死世界偉人托洛茨基，托雖死，第四國際不死，一百萬之托派，今後仍將與史丹林爭鬥」，聞蘇聯認倫敦市民此舉，乃連日遭德機空襲，神經已起變化之結果，頗形其行動之狂妄

丹乳牛危運

△馳名世界之丹麥牧畜業受戰禍之影響，甚為不振，現在冬季將屆，政府當局已開始冬糧計劃，日前該國農長聲明稱「從前來自海外之牧[illegible]」食糧，被衆畜侵奪之現象，因之政府擬向民間購牛一萬二千頭，送之出國

美國之悲劇

△金元王國，近受歐戰之影響，各地罷工風潮風起雲湧，頗有不可遏止之慨，例如福洛利達省之約克遜比亞地方（現將被政府勘定建造海軍根據地）本為香烟廠林立之地，在戰前各廠均「賺得翻倒」，現因受大戰之影響，出口銳減，工人之工錢較前大減，女工們實行罷工，結果有數十女工，被當局拘去，女工等之理由，為「美國已大發戰爭財，然我人之工錢，則反日益減少，我人對大選之勝利歸羅斯福乎，抑威爾基乎，毫不感興趣，但求增加工錢」

世界拳王魯易斯
擁護威爾基

△海通社二十九日紐約電：世界重量拳擊錦標魯易斯，昨日宣稱，贊成威爾基為下屆總統，渠將為威氏作宣傳旅行，向黑人演說數次，共和黨方面預料魯易斯決定態度，威氏之票數可大增，因魯易斯在東部各州之黑人中，勢力頗大云

法大使館將遷返北平

△同盟社二十九日上海電：駐華法大使館於民國二十四年遷來上海，大使館及館員全體決定不久復歸北平，關此大使館方面，此次之[illegible]的理由，預定十一月中遷徙完畢云

英當局否認艾登赴土

△海通社二十九日安卡拉電：盛傳英軍政部長艾登，已赴安哥拉之消息，星期一下午，已為此地英當局所否認云

漢口市政府購料委員會招標通告

本會現購辦柏油、石瓜米、石麻石、烟塊煤等項，如有意承辦者，務於十一月一日（星期六）上午十二時以前至工務局傳達室領取標單及說明書，每份繳紙張費一元，押標金一百元，并于是日下午三時當衆開標，特此通告

漢口市政府社會局通告

查一般商店之請領營業許可證照，例須先行呈經本局調查核准給領後再行開貿，茲為便利商民起見，准其一面請領一面開始營業，以免稽延時日，[illegible]常貿易特此通告仰全市商民人等一體遵知

山　恒昌皮貨老局　一言堂
西　宏昌第一支店

羊皮直毛　花色齊全　劃一不二　定價從廉　買後不合　二星期內　板片無揉　原貨不動　本局保險　單不失！

恒昌　宏昌　皆可互相掉換退洋　辱承賜顧請認清小記招牌是荷

小記　恒昌由黃陂街遷設法租界新新旅館隔壁　宏昌仍在漢潤里街面新九號

（介紹）國醫學博士　法棄疾　內外科　婦孺科

診所：法租界克勤滿沙街（A）字十一號
應診時間：門診上午十一時半至十二時半　下午四時半至五時半　出診上午八時至下午七時請隨到

法棄疾博士學識宏博經驗豐富專門內外科婦孺科對於解剖尤極精擅為名醫術有年所仁術濟世有口皆碑同人等家屬偶罹疾病蒙其熱心救治無不着手成春用特介紹藉以鳴謝

介紹人　程子菊　涂拔臣　蕭植五　王稻坪　朱禹九　涂瀛洲　游思

情靈漫話

存心（續）　情聖

夫妻之間，存心與否，更形重要了，夫妻是要在一起相處一輩子的，不論什麼事都要互相容讓互相諒解，萬不可彼此存心生分，尤其不可在心中隱藏什麼誤會，都要開誠佈公，絕不可弄虛玄，玩手段，有什麼不滿意對方的事情，要和對方明白的說出，讓對方解釋，不要存在心裏，以致釀成很大的糾纏，對於對方除去不應當存心外，並且要時常將對方的意思善解而不可曲解，如果丈夫給妳買了一件衣料來，妳應該想丈夫很辛苦的工作，除去贍養家庭外，並且還設法給自己添衣飾，實在不錯，萬不可想作丈夫在外面給別的女人買了好的 而將這種壞的拿來給自己，假使妳照前者想，一定更增加夫妻間的愛情，如果照後者想，妳面上一定有不悅的容顏，丈夫好心好意的買東西給妳，反而看妳的臉嘴，他心中當然不舒服，於是；感情自然而然的破裂了！ 丈夫對妻子一樣的也是如此！

一個人如果度量大，便不十分容易和別人存心—外面度量大而實際心地褊狹的人例外—容易和人存心的 大約都是心地褊狹無度量的人，不過也有許多實在令你難堪而無法原諒的事，或是別人非與你存心不可，到那時你雖欲不存心而不可得，但你也只要自己知道某人是這樣的就行了，不要存壞心對別人，這樣一方固是你的度量大，另一方面也可以感化對方，使其對你改變作風呢？

——完——

小新聞　苦笑

據華國報紙載稱，希特勒總統，曾經由西班牙政府向英國建議，德國執握歐洲的霸權，法國，荷蘭，比利時三國做歐洲的殖民地，英國讓兩殖民地給德國，和德國簽訂同盟的和平提案，但英外交部和西班牙政府都否認該說！

答

平心先生：所詢各點，茲答覆如下：

一，「新市場歸來」一稿沒有收到，

二，中國電星照片珍貴者可以刊，稿費三角至五角，用後可退還，惟須附足郵費！

三，「情靈漫話」慢慢的可以設法多刊！

四，「小新聞」並不如閣下所說之甚，暫時不能遵台命！

五，「株式會社」係有限公司之意，「牛角尖」不明白，

六，閣下每天看本刊主編者寫的東西，還不知道他是誰嗎？ 編者

銀星銀都歌舞第十二期演出的片段　雪銓

金錢鼓舞這是銀星銀都第十二期節目中的第三個節目，前面銜接團體舞——黑佩舞，後面與清唱——叮噹——相連，顯然在全部節目中佔相當重要的地位，這是無庸諱言的。金錢鼓舞曾在漢口一再演出，碰鼓舞即是。新新董愛萍舞來入木三分為最佳，銀星時代陳麗雖好，但不及董愛萍；銀都演出數次，前曾由王珞珈，崔靜筱演出，成績不好不歹，可列為中等，此次王珞珈退出，由吳健替代，成績不免略差，吳君手執金錢鼓時，不以手腕震動錢鼓，而以臂部作根本搖動，一方面在歌舞演出形式上固不雅觀，另一方面，對於鼓的响聲，亦極容易現出呆板的地方，似不應該，反觀崔靜筱演出，姿勢，動作，鼓聲都較吳君為佳，更有言者，吳君對錢鼓舞，還不大熟悉，致使許多移轉方向時，應將左手的鼓換到右手裏，或將右手的鼓換到左手裏的動作，都沒有掉動，這是一個例証；同時我們很明顯的可以覺察到，兩人合跳錢鼓舞，吳君往往特地把頭移向崔女士的一舉一動上，藉便觀看，以資摹做，由此亦可証明吳君對錢鼓舞的生疏。

青年的時髦，題目頗俗氣，但樂音倒是相當動人的，此節目有唱有跳，堪稱為精彩。葉青身段婀娜，適宜；歌聲悅耳，動人，音調歌來別成一格，好也在這裏，壞也在這裏。普通評定周璇時，各有千秋，有的因為周璇動作刺目，而評定周璇不值得為人所欽佩；而在另一部分觀衆眼光裏，則以周璇同一樣為別人所認為刺目的動作感到悅目，而評定周璇為一代藝人，這種各別的動作，稱之為作風，葉女士就有她別創一格的作風，頗難得；當然她現在不能比周璇，但以此為評定葉青歌舞的標準，也無有不可，所以葉青好也在這裏，壞也在這裏，可隨人的主觀而評定。

前次銀星來漢，陳明歌音似沙鍋，舞步也勉強，而因作風討好觀衆；此次葉青較陳明為佳，成就決非淺顯，惜因單獨歌舞節目缺少，使葉女士不能一展其長，固為葉女士之不得其機遇，也觀衆缺欠眼福，為歌舞團本身發展計，願歌舞團當局注意及之。

金麗慧一看就是個聰明的女孩子，在頂杯技術裏就給了觀衆極好印象，能歌能舞，話劇也來得，前途不可限量，青年的時髦裏，頗討好，歌音嘹亮，舞步嫻熟，與葉青齊舉齊落，令人不免有姐妹花之感。末後，因兩人演出完美，故此節目頗引人對之好感。

嗶嘰舞，在西洋影片上已多見，發祥於黑人居住地帶，自上映銀幕後，曾一度為國人迷，聲音極端好聽，吳健拾却爾斯登外，畢嘰舞甚佳，每次演出，總轟動一時，特別是音樂停停時，台下一派清靜嚴緊的空氣，台上的得的得的足聲，顯然這一千多人的目光，是屬於吳健的了。

吳健演嗶嘰舞，觀衆之一連呼吳健之綽號「加哩雞」，一時加哩雞呼聲震耳，此固為舞場趣事，但也足以証實吳健足够舞蹈的驚人。前數序銀星以「驚鴻」為題，由陳佩玉，陳麗合舞，也轟動一時，假若過以前，再回顧到目今，吳健君顯然是超人一等了，

收尾，銀星銀都有百尺竿頭再進一步之勇氣，會座漸有起色，更應該有再接再厲的決心，為本身謀充分發展，注重觀衆要求，儘量使每個演員都有單獨演出的機會，以觀衆的注目力評定演員個人演出機遇的多與寡，按銀都失敗即抹殺旁的演員，故今後願銀星銀都注視觀衆的注目點，則發展不可預期，否則仍不免有回之頭一日。那時須知悔之晚矣。

×××……

由「草裙誘春」引起來的雜感　—劉曜—

自己是不大看電影的，但有時不便拂了朋友的邀約的盛意也偶爾陪着混混。昨晚看的是中央的「草裙誘春」。這影片的原來名字是檀香山（Honolulu），譯者却給它譯成了這麼一個香豔的名詞。於是看客們便被這「草裙誘春」的「誘」字真的「誘」去了！

美國的影片的題材是一向犯着「差不多」的毛病，老是那麼一套：羅曼司的玩意兒，戀愛結婚彷彿是他們的唯一的生活。我們是不能從這影片裏抽出一些兒教訓的。

可是，有一點是值得注意的：片中穿插兩個皮色「與衆不同」的奴僕，一個是黑人一個是黃人的中國人。他們的用心我們自然是雪亮的，黑人和黃人是只有替白人做奴僕的份兒！他們是「優種」，我們則是「低能兒」！而片中故意地把這兩個替主人效忠的黑人和中國人描寫成可笑而可憐的角色，一舉一動彷彿都是笑的資料，而嘴裏夾着那幾句破碎的英語！這無怪乎看客們的哄然大笑了！

然而，這哄然大笑的看客中却多半是和那作為可笑的角色之一同一黃的皮色中國人，而這之中又多半是所謂「高等華人」，這倒是可怪的了！

可憐得很，我們的看客們只會一心一意地找笑料。自然，一天大笑三次，據說是「衛生的秘訣」；但別忘記：那作為笑料的是你自己的同胞！我想，只消想到這一層，我們的看客再也沒有「哄然大笑」的心情了！

▲▲▲……

關於色情片　途說

異想不到，國產電影中竟會彌佈了色情網，野史小說上的淫婦，色鬼，不知交了什麼運，都被他們一籠腦兒搬了出來活現，並且肉麻當有趣還不斷地在繼續攝映。

「性猶湍水也，決諸東方則東流，決諸西方則西流。」電影雖然是一件尋常的娛樂，但是不是一件尋常的使命，它負有教育的娛樂，它能影響及觀衆以至整個社會。影片好，給予觀衆的反響也便好，影片壞，便給予觀衆一個不好的應響，色情片貽害於一般觀衆之深，自然是無可諱言的。

我們現在要撲滅這種有害無益的色情片，固然最好沒有人去看它，但是這是比較困難的事情，第一因為廣告的吸引力大，一部份觀衆由於好奇心而會去嘗試一看；第二因為充斥市場間的色情片太多，一部份觀衆不會選擇，或者不講究選擇，所以盲人騎瞎馬地去看了。所以「不看」，僅能算是一個消極方法。積極的撲滅色情片的有力動員，不是觀衆，而是所謂明星。

「明星」，這是一個多麼怪好聽的名詞，但試問現在明星們「明」到如何地步呢？他們（包括她們）還不是為着利欲薰心，便不管影片的不倫不類，都很隨便地情願担任角色嗎？他們所有的表情，也不是一些下級趣味嗎？在這莊嚴的大時代中，我們亟需將色情片撲滅殆盡，所以除去消極的觀衆不着外，首先要明星們在攝製一片之前，經過一番慎密的考慮，想一想這張影片有無意義，有多少價值，否則便管不得電影公司老板面情與金錢，直截爽快的便是不做。不要為了幾個臭銅錢而苟且，要知這是一件不得苟且的事情。明星們苟能如此，色情片自然會絕跡於國產電影中了，但是話又說回來，這種所謂「明星」們那個能够這樣做呢？

長篇社會言情小說　情海微瀾（100）　長恨樓主

第三章　情切切細語訴衷腸

於是叫了一輛車照着地址而來，進門遞了個片子，等了一下一個胖子進會客室來了，守禮點點頭道：「台端就是王律師吧」？那胖子笑着謙遜道：「不敢，今天請周先生來是因為周夫人昨天來」，守禮不等說下去便攔着道：「一切事我都盡知，兩人同意離婚那是最簡單不過的事，你只管說她的要求好了」，王律師眯着眼睛笑道：「周先生倒是痛快人，她並沒什麼條件，只要台端簽個字便完了」，守禮道：「那容易」，說着掏出自來水筆，王律師便把擬就了的兩張離婚字據拿出來，上面說得很清楚，毫無糾葛，朱氏已經簽了字，守禮毫不遲疑的把字簽了，並且還蓋上圖章，完了之後便問：「還有其他的事沒有呢」？王律師收起一張字據道：「這一張請周先生保存，沒有其他的事了」，守禮道：「公費呢」？王律師客氣道：「已經完全付清了」，守禮道：「那好極了，麻煩大律師，實在對不起，我還有點事，不能躭擱，再會吧」，說着不再停留，告辭而出，出門之後，心中很爽快，不到十分鐘竟辦了這樣一樁大事，真是意想不到，便到志方家去了，且不提守禮在志方處休養的事，再說朱氏到了下午預備赴約之前先到王律師處一問，守禮已經簽了字，便把那張字據收起，付清了律師費及登報的廣告費，到普海春而來，時間尚早，鄭義還沒到，坐了一下，鄭義才來，朱氏迎上去牽了鄭義的手坐在沙發上，把那張字據往他手中一塞道：「給你看一樣東西」，鄭義接過一看，是一張離婚字據，心想這女人好真毒，有了新的，把舊的毫無顧戀的便捨棄了，臉上却笑道：「辦得真乾脆俐落，你的倒辦成功了，我的却還沒影兒呢」，朱氏不高興道，「這叫什麼話」？鄭義道：「我昨天想了一天，妳想我是才出學校門，到這裏找工作的，錢也帶得不多，而且又沒和父母商量妥，怎能大吹大擂的來結婚，我看妳也不必太叫守禮傷心，好在妳已經經過了一次隆重婚禮了，也不在乎這些，咱們隨隨便便媽媽糊糊的結個婚算了」，朱氏一聽，臉色不由變的鐵青，氣道：「義，你這叫什麼話，我既不是什麼低三下四的人，又不是偷偷摸摸的嫁給你，為什麼要媽媽糊糊的結婚」？

揭發抄襲

上月二十九日本刊登載之「美國提倡道德影片，好萊塢性感明星聞風披靡」一文，係平心君揭發抄自「二十九年九月份之上海「良友」，並附報一份，除向平心君致謝愛護本刊之盛意外，並將該稿投者瑞儀君本月份之稿費移酬揭發者。

義務廣告

簡約：（一）本欄廣告概不收費，（二）性質以交換，尋人，徵友，求職，出讓，徵求為限（三）字數以五十字為限（四）來件請書明「義務廣告」

◎求職

▲某君江蘇籍，二十歲，初中肄業，熟悉新式簿記表冊，能寫大小楷，略知英文，珠算頗精，願服務各機關洋行公司，行號職員，能具妥保，膳宿自備，月薪不計，亦可，如需聘者請函後花樓方正里三十一號樓上董君收轉。

▲某君年二十五歲，曾在初中畢業，身體強健，無不良嗜好，能奈勞苦，除供膳宿外，薪金不計，如需是項人材者，請函法界協隆里內崇德里四號樓上劉曉霞君轉可也。

▲茲有某君，高等師範畢業，曾任中學教員有年，並經市教育局中學教員登記合格，願在家中補習青年學生，其學科為英文算術，代數幾何及英文打字，學費時間面議，欲補習者，請至居巷一三九號沙君接洽可也。

◎尋人

▲張靜波兄鑒：前至武漢報拜訪，未得謀而悵悵，駕住何處，及近況如何，祈告我為盼。弟秀峰上

▲若波君鑒：茲因敝友會志新於上月下旬遠去他鄉，迄今毫無信息。祇因彼書籍內，存有留言二紙，上書先生之名，因四探無着，無法陳遞。懇望見報後速至敝處領取信扎為盼。漢口特一區華清里三號張厚愷啓

▲茲有吳漢伯（少勳）一名，由武昌赴漢口特三區房地委員會人友處取寄存之皮箱，至今未見返家，如有仁人君子知其下落，請函武昌曇華林二十四號（行道會）吳繼綱。謝筠秋啓

▲仲玉鑒：離別後，瞬經四載，無時不念，痛不欲生，我來漢已二年，見報速信漢口友益街平安里十於號。

▲王伯駿兄：別後甚念，但無法探得尊址，見報請函首善里十三號鄒圭蕣轉交。李博揚啓

▲岫雲妻鑒：妳我別後，倏忽兩年，我現身處異地，日夜渴念，見報後，請將住址函寄河南泌陽馬路峪田劉寨或漢口大伯王紹文處均可。王友鶴啓

◎徵求

▲鄙人欲徵求復興初中代數教員準備書下冊一本，如有割愛者，請至居巷一三九號沙君接洽可也。

▲茲有某君願以高價收買影印名人楹聯，異蹟一部，如有割愛者，請函本市大江家院六三號。

▲徵求五族路怡園一帶市房舖面一棟或分租，如有者，請開租金牛財，函致特三區同豐里十六號郭漱石轉，合則面洽，不合恕不答復

▲鄙人欲購洋版二簧尋生譜一書，如願出售者，請將該書價格及住址，函武昌豹頭堤街警察二分駐所張笑風可也

▲茲有某宅擬用男僕一人，職務清簡，須年在十六七歲左右，誠實勤奮，身體強健，月薪三元，供給膳宿，函漢江街一七九號黃君。

▲茲徵求湖北年鑑及湖南年鑑二書，但以最近三四年前者為合格，如無最近者亦可，願割愛者，請函武聖廟仁里巷十九號王者香。

▲鄙人欲購吳佩孚將軍著作軍中必要一書，如有該書而願出售者，請將書價住址，函武昌洪井街第四分所阮翊武可也。

◎出讓

▲鄙人欲購養蜂之器具及巢礎等，如有營養蜜蜂專家者，對於用具，願為代售，請函至汀四橋復和祥疋頭號內范君接洽可也。

▲本人寶藏異蹟文徵明中堂一幅，願意出讓，如有意購買者，請至特一區新慶里二號樓上趙泉庚接洽可也。

上海帽店

總店五族街青年會對門　支店漢正街石碼頭上首

設廠製「呢帽」武漢我獨一　各界喜參觀　請到來祥里　價目自公道　不信一比

武漢第一家　北平傳記證章工廠　（地址）新市場對面楚後街實十五號

武漢著名　煲臘味飯　由二元至八元　粵珍酒家　法租界鐵路飯店對門

尚古齋古玩店　收曾藤代磁銅玉石古泉書畫墨硯骨董特備貴重禮品以供顧客餽送親友實廉物雅敬請參觀方知言不謬也　特二區界限路十八號

聲明　茲于事變時遺失座落漢口崇竹四巷八號房屋所有權証據全件除向房地清理委員會申請登記外特此聲明作廢　容朱氏啟

聲明　茲有敝戚張雲驤原有本市雙龍巷一三號房地所有契約土地照在武漢事變被火焚燬除請求登記外特登報聲明　代理人韓長松

聲明　遺失本市大董家巷三十八號及毗連之後棟大董家二巷十六號契約及土地所權執照除聲請登記外特此聲明作廢　崇儒堂　萬大華

天津汽車服務社　專修各國汽車　兼售大小輪胎　代薦技術工友　信用價格低廉　代配五金零件　現金買賣車輛　出租喜事客車　地址特二區兩儀街　經理各種油料　教授汽車駕駛　誠實社會服務

漢口法界　天聲舞台　吳君瑞　黃雲鸝　金艷霞　胡月珊　陸剛芳　于鴻賓　金幼亭　金艷秋　連排數本：座位擁擠　今明天夜戲　精彩《七八本》明太祖　炮轟功臣閣　百出　預告。比前熱烈《九十本》（明太祖）砲轟功臣閣　不日上演：座位速定

法租界輔堂街　漢口大舞臺　劉遐卿　白雲亭　王椿柏　汪夢蘭　九歲紅　薛美玉　今天夜戲　破洪洲　鐵公雞（大小四本）　瀟湘夜雨　明天夜戲《全部》（宋江）梁山聚義至大劫法場　《佳座無多請早臨》

重金禮聘　湘鄂現代漢劇社　長樂大戲院　雲蝴蝶　陳春芳　朱洪壽　陳梅芳　劉振仙　劉嫦娥　王茹寶　黃鳴振　【日戲】白帝城　同雙國　王英罵寨　錯殺姦　（水）（淹）（七）（軍）　（夜戲）（八本）狸貓換太子　票價五角完全平民化

新市場大舞臺　馬艷儂　雪艷香　閻正明　筱奎官　李淑堂　謝小天　三十夜　三十一夜　十四本　漢光武　（三劇場楚戲）朱氏割肝　（一劇場電影）黃海大盜

滿春大戲園　陶古鸝　嚴南芳　江南容　陳月仙　梅惠生　羅小全　左素梅　張鳳華　（日戲）（本五）《秦雪梅》　（夜戲）（十五本）薛仁貴《出世》　新奇機關　特別打武　大可觀

漢正街　永樂大戲院　楚劇權威　王盤雲　李百川　章炳炎　關秀斌　日戲　全本（包公案）　夜戲　七本　玉堂春

中央　今開映三場　老時間　三點七點九點鐘　聯美影片公司歌舞巨片　（埃弟康泰主演）　桃李花開　全體妙齡舞女表演節目（最新拷貝）

明星　今天開映（時刻）三點七點九點鐘　李萍倩導演　袁美雲　王引　主演傑作　花開花落（又名）梅羅香　收四角六角

新門開幕　維多利　（時間）三點鐘起　七點鐘起　九點一刻起　銀都歌舞團　鄂蘋卿主演　沈一鶴編　俠女伶　【新型諧歌劇】其他歌舞節目詳見節目表

從作品到批評

陳衡

是的，「我們需要批評家！」在月初似乎就有人這樣提到過，然而批評家真的產生了沒有呢，嚴格的說起來，自然是不免失望，如果在顯微鏡底下透視搜尋，給我們的答覆，則有以興奮的音調驚呼出：「有了」的可能。

至少，我們應該先不能蔑視在顯微鏡下的批評——家則未也——，因為它的先決條件必是需要比較健全的文壇，有作品，才有批評，作品的水準不能提高，而僅僅需要超過現實的水準的高調批評，對於這些貧弱的作品，有沒有益處呢？所以，目前之沒有批評家，寄與過度的失望，是需要自己嚴格的檢討一下的。

不錯，現在批評家是沒有，而一般批評在我們的感覺裏，力量也還是太貧乏之太貧乏，那麼，我們應該怎樣使失望的憂鬱成分減低，倒是一個問題。

我們可以這樣說：在期望於文藝批評以先，我們必須期望有比較成熟的作品出現，最低的限度，是寧願文藝作品量的減少，而低能的作品，尚需要儘量的淘汰。

提高作品的水準，誠然是太高了的高調，可是該總是目前僅僅只够令人唏噓的文壇上切身的事吧！

因此，我們乃不得期望於一般從事文藝寫作者們，沉着地應付這一個要求，也就是我們希望作者們尊貴自己的稿紙，儘量地使自己的產量成績移到精湛的質的一方面來。

我們覺得低能的作品會令人感到是在珍惜自己與批評者的筆墨心血兩重損失之下，搖頭三嘆。而實際上，這實在是一種浪費。

讓我們分開來說吧！

由於文壇的貧弱，作品的水準的提高，是作者們以及一般的期望，而在這個時期是需要有懇切合調嚴正的批評予以檢討，清算；尤其是現在的，我們更希望寫批評的作者，讓自己有了修養以後，再站在指導地位上執筆，鞭撻裏也必須有啟示！

不論是作品，不論是批評，態度的嚴肅和向上的要求是一樣的。

楚風

讀「媳婦」

——本刊短篇創作特輯（三）

浩吾

這——作者黑丁是一個很普通的家庭故事，然而這種糾紛却是從來沒有合理解決過的懸案，因此我們覺得這樣的題材，也不是什麼無義意的事；主要的，倒是看作者付與這個故事以怎樣的意識，和對這種現象理解的分析。

我們看作者是怎樣地展開：

作者首先就敘述阿貴的娘和陳家太婆的談話，由於美慕陳家太婆的好福氣，有媳婦，有孫兒，「而且媳婦又是那麼能幹；……一點也不讓老人家操心」，「撫摸自己的頭髮也白了，雖有一個年輕力壯的兒子，老實，孝順，總少一個幫手。」於是，阿貴的娘覺得「有媳婦總是好的」了，這樣，阿貴的娘的牢騷：「還早呀，怨怕沒有人送飯到嘴邊，只有我這個孤老，才是造孽！」自然是不無原因的。

接着作者描寫阿貴的娘催逼着兒子完婚的片斷，和兒子在經濟力不充裕的環境下對於婚事的躊躇，以後作者描寫阿貴的娘在有了媳婦以後，心理的變態，差不多完全是側重於「阿貴的娘」的描寫，由此，我們可以看到作者對於這個故事所取的態度。

作者為了厭惡舊家庭翁姑的專制，將所有的過衍都寫在阿貴的娘身上，例如：

阿貴的娘為了美慕人家有媳婦的福氣，而在「九月天的夜晚」，「趁着今天兒子回來的便……了一樁心事。」

其次，「看看兒子也似乎變了心，回來的時候比往常多……就躡到媳婦房裡去，唧唧噥噥地說個不了，心裏便覺得難過，」而終於因為「兒子有了老婆，心就向着老婆了」的思想蠢動的緣故，爆發了口角的事。

這裏，作者並沒有說出媳婦或兒子有什麼罪壯，而所謂阿貴的娘覺得難過的事，若不多是一個普通的現象，因此，在這樣偏於阿貴的娘心理變化速度的描寫裏，就顯出作者對於「阿貴的娘」——姑嫜典型——的不滿。

然而，這祇是一種作者潛伏的意識罷了，在「媳婦」裏，作者的這個意欲，却沒有給讀者更明顯的印象，它的主題的輪廓是極模糊的，同時，由於偏責於「姑嫜典型」的意識，也並不是健全的緣故，我們覺得「媳婦」是一個低能的表現，它幷沒有達到最低限度的期望，所以，作者在這裏的描寫手腕，顯然他的力量是極薄弱而矛盾的。

因為這，我們覺得作者應該很簡捷地將前兩段加以刪節，而以週到的觀察描寫婆媳兩方的心理及動態，從她們日常的生活裡，透視出糾紛的原因和是非，暗示婆媳在家庭怎樣相處的問題，或者就不無稍許義意了。

不過，以這樣的理想，來期望一些文學修養似乎還不充足的作者，未免是過高了吧，可是，我們覺得這種希望仍是必要的。

星期創作稿例

本刊為適應當現實的要求，定每週以一日的篇幅容納一個短篇，歡迎投稿：

一，內容避免「差不多」。

二，字數約佔空間地位三千字左右（四百字稿紙約七頁）。

三，附有適量郵票及通信地址眞實姓名者，不用時可以退還。

四，稿末註明「星期創作」字樣。

麥與兵隊

（9）

火野葦平作　宇文潔譯

在嘉山縣車站，有茶水招待着，兵士們都用水筒去要。在火車上，兵士們坐着打起瞌睡來。在箱子也沒有的臺車上，因為乘滿着人，不能夠橫身，脚伸出在外面。於是互相挨靠着身體，大家打着瞌睡。因為震動得利害，看着的人雖然担心，可是却總不掉下去。似乎是去轟炸徐州戰綫的四架飛機，非常沉重似地帶着炸彈飛去。「擲完了，就以好幾倍的速力，嗡嗡地飛回呀！」，兵士們說着。

到了長的光赤的鐵橋。好像是急遽修理的，許多鐵條是以大鐵絲吊着，相當地高，下面濁流發出聲來流着，寫着「五公里速度」的牌子樹立着，火車過鐵橋時，格嘮格嘮，嘓咚，咕哩咕哩，不很好受。從石山門起，平均速力是十公里。天漸漸暗起來，天色也跟着變壞了，過臨淮關時，下起雨來了。在或下或停中，日暮了。因為燈火管制，香烟也不能吸，黑暗的火車走在黑暗的平原。若用快速力，總是嘓咚嘓咚顚簸地走着般，對於機械鈍劣，有些討厭。在白晝熱鬧地高聲談笑的兵隊，一點聲音也不發出來，於是我就以為是睡了吧。正在這當兒，不知是誰，忽然用低聲唱起「勝利歸來，勇……」，這樣一來，好像等待着般，俄然大家和起來，漸漸地聲音響起來，終於或敲膝，或拍裝備單的袋，或踩脚，合唱起來了。

揚子街頭

賀進先

灰石路上有了四個宋體的粉筆字：

「揚子街頭」！

匍匐着在地上移動着粉筆的人，遂以流落的憔悴的影子躍進眼簾了，顚動的肩膊隙裏，我讀悉了這流浪人生活的一課，一片蓬鬆的髮裏，埋葬了一個年青人的一切！

灰石路上寫滿了乞援的字跡，這個街頭的流浪人呵！他以惶惑的眼光期待着一根懸岩上的繩子。

「難民，我們是難民！」年輕的字跡裏，告訴了我他與他的妻的命運，乃至他們的身份。

我嘆息，然而嘆息是儒弱的呵！那個流浪的人在以他的粉筆在街頭寫他的迷惘誌，他說應該怎樣援助難民，他說他們接受了不很寬裕的人的錢——即使是一點點，他也表示感謝這同情的熱忱；於是接着他乃用粉筆唱着他自己憂愴的歌子了，一些有着沉重的憂鬱的詩詞！

同情他麼？我乃驚奇這街頭的落泊者，他能有勇氣向一些漠然的無情的甚至看熱鬧的人們求助？他竟不知道世界對於貧苦的人是冷漠的嗎？

而他乃疾書着他的「乞援啟事」，他的「徵求事業合作」的廣告，他要求生存，他得與生活的重壓搏鬥，掙扎：他坦白地將他的能力告訴了我們，他期待，他期待一個有力的援助，同情的援助，他看得一些人們太善了！

我不敢告訴他說：「朋友！這世界對於你們是冷漠的！」然而，我能這樣說麼？他能夠怎樣做呢，他已經盡他的力量寫在這一片他創製的街頭報紙，用一支支的粉筆！

那枯癟的嘴唇裏，不是輕輕地在嘆息麼，他也明白，但他不能不乞求，他抵抗不住一種生之祈求的衝動！

黯夜罩住了揚子街頭，這個流浪者乃無力地在揩乾淨那一些用力寫出來的粉跡了，他惘然地，而他的妻也惘然地，如同夜的迷惘了。

好奇的眼光，零碎得像月夜的星，疎散了，疎散了你，流浪的人！又默念了天沉重的黑色的淒哀，走向何處呢，將你們帶向光明的人太少了呵！

教育週刊

第六十八期　武漢教育同學會編

關於小學國語教學上的幾個問題（上）

段紹華

在小學的課程裏面佔最重要的地位要算是國語了，因為文字是求知識的工具，無論何種學科非利用牠不可，中國人當然以中國文字為基礎，一般學生若是中文通順，則學習任何學科一定非常便利，否則就不免感覺有種種困難，許多專門學校及大學內，對於國語一科不十分注意，還並不是忽視牠，因為讀這種學校的學生都曾經受過小學及中學或其他相當程度學校的教育，應該備有這種求知識的工具，至於在社會裏的應用尤其重要，如太古沒有文字的時代而利用結繩記事，非但不能傳達自己的意思給別人，而且日子久了自己對於自己的事情也弄得不清楚了。

假若人類現在還沒有文字，那麼我們的文明也絕不會進化到這種地步，請看那些低級沒有知識的同胞，在任何地方總是感覺得不方便，由此看來文字是多麼的重要呵！因為小學是每一個國民必經的階段，所以對於教學國語這門功課的責任可以想見。在從前科學時代的教法是多麼的呆板呵，有的人讀了五年或十年的書還有不能閱讀普通的書籍和寫信，現在學校的教法可說是比以前進步得多了，照說所得的結果應該比以前好，然而仍舊有小學畢業生，甚至中學畢業生不能作明白的信札或讀普通的書報。

許多小學畢業的學生，因為家環境的關係，不得不犧牲牠們前途而到社會中去謀生活了，但辜負了數年小學的教育，就是對於社會也沒有多大的貢獻，一般的家長們也將因此懷疑學校教育的功能，而減輕信任心了。一個民治國家的治安維持，全以國民的知識為轉移，所以對於國語這一科更有注意的必要，現在將關於國語教學上的幾個重要問題提出來討論一下：

一，必須採取適合兒童興趣的教材　興趣對於兒童教育的重要，凡是從事於教育者都已承認，有了興趣則兒童無論讀書作事，不特可以增進他們的成績，補助他們記憶，而且養成他們有一種自動求進知識的能力，教者認定某教材在社會有相當的用處，對於公民教育有相當的利益，如果缺乏興趣，兒童必不十分去注意他，縱勉去學的東西總是不能十分融會貫通的，所以選擇教材時，必須注意到這一點，但是有某種枯燥無味的教材而為兒童特別需要者，教者必須設法利用種種的方法使他們發生興趣。

二，必須採取兒童所能理解之教材　各種教材欲使兒童發生興趣，第一個條件，必須為兒童理解力所能及者；否則，無論用何種方法，興趣也無從發生，倘使教者只選擇文學家意義淵奧的著作作為國語教材，幷且自己逐字逐句解釋，而後學生方了解，結果，養成他們一種被動的習慣，以後讀書，則非有先生帮助不可了，那些讀了五年或十年還不能看書寫信的人，就是受了這種教育的害，現在提倡採用啟發式或自學輔導式等的教學法，也就是這個道理，我們必須用種種方法去誘導或鼓勵兒童自己自動學習，倘若兒童用的教材，都為兒童所能理解者，則這種自動能力的養成，毫不困難，其後由易而難，由淺而深，循序漸進，我相信所得的結果必較從前教學方法為佳。

代替「體罰」的幾種方法（續）

熊嵩山

於是我就想法剝奪他的「羣居」的權利，叫全校的學生大家同他斷絕一切往來，不同他玩，不同他談笑，不同他做任何事情，因此他無論到那裏，都沒有人同他搭訕，這樣他孤零零地一個人生活着，不上幾天，他再也忍受不住了。於是在一天晚上，先生們都出去散步，只留我一個人獨自在辦公室裏看報的時候，他一人便來向我悔過，說以後決聽先生的話，遵守學校的規則，同時要求我叫同學和他要好。我覺得他的悔過是出於真心的，便加勸勉。幷且在第二天的朝會時向大衆把他宣揚勉勵了一番，幷且叫大家再來同他做好朋友，不要因他過去會犯了過就說他壞話。這樣，他便漸漸的活潑了，事後我常常留意他的舉動行為，確實大有進步。因為我時時加以鼓勵，設法和他親近，不多幾時他的功課已有相當的長進，而對於公共服務，尤其是勤懇，的確的，他已漸漸的走向康莊大道上去了。從此以後，「體罰」我可說是絕對不用了，現在我再介紹幾個不用「體罰」而可以使學生變好的方法吧！

（一）組織自治會：以團體的力量，來制裁個人的行動，這是再公允沒有的了，一切的罰則，都由兒童自己決定，教師祇站在指導的地位，這樣做法，少數頑劣的兒童，也沒有辦法作惡，因為處處有團體的制裁在限制他，使他實在難以行動，何況大家又那樣的守規矩，難道自己一個人不守規矩嗎？這樣在集體生活中漸漸的被感化，變成一個良好的學生，這種組織，在現在的小學校中實行的很多，結果都收得很好的效果，減少教師很多的苦惱，並且小朋友做事，常極誠懇，對於自己的責任，很能盡職，不肯敷衍過去，這樣，那些想作惡的學生，也沒有地方去做，因為同學們時時的在一起，不比教師的遠離，可以有機會來作惡，何況還有種種制裁的規則呢。

（二）好學生和壞學生　告訴學生，誰守規則，誰努力工作的，學校有一種標記給他，使大家知道，誰不守規則的，學校也有一種標記給他，大家知道誰是壞學生，什麼人也要看不起他，這樣的先向學生說明白，然後才實行下去。把一級中最好的學生，給他一個布的掛章，上面寫着「好學生」三字，掛在該生的胸前，使每個學生都知道，壞的學生，也照這樣給他一布章，寫着「壞學生」三字，因為兒童好勝心很強，誰也不願意被人輕視，所以大家都爭着做好學生，再也不會違犯規則了。

（三）變換環境：如遇不守規則的學生，經教師勸戒還是不改，那麼另用一方法，就是在教室中，另外安置一個桌位，使壞學生去坐，並且告訴全班學生，和他絕交，誰也不要理他，這樣一來，由孤獨寂寞，而感到內心的苦痛，再也忍受不住那樣的環境，結果自己會承認自己的錯，而要求先生給他自由，從此悔過，再也不敢做錯事了。

（四）反激法：多數兒童有自尊心，喜歡做同學中的領袖，如遇極頑皮的學生，教師不用責罰，而反激他，說他能幹，也會做成很好的學生，這樣一來，他為了保持名譽起見，就改變以前的行為，眞的做一個良好的學生了。這種方法，施於個性極強的學生，最為有效。

（五）以毒攻毒法：遇着極頑皮的學生，特意的委以重要的責任，使他担任處罰別人的或監督別人的職務，這樣，他為忠於職責起見，自己先守秩序了。

總之，代替「體罰」的方法很多，在於教師能夠應變，視學生的性情，行為，施以相當的方法，沒有不會改變他的行為的，我們不要把學生看做路人或仇敵，應該像自己的兄弟一般的看待，處處以熱誠獻給小朋友，像慈母愛護她的孩子，耐心去做，就是鐵石做的人，也會被軟化，何況是充滿着情感的兒童！（完）

童話概論（中）

嚴宗漢

（五）童話與兒童的想像：幼兒初期，多再生的想像，小學初年的兒童亦多再生模仿想像，及至七八歲以後，則創造的想像，極為鮮明，但多虛妄怪誕，這時候實是兒童求知想像與表演的黃金時代，故神仙傳說與神仙故事的童話，最能適合兒童這時的需要。

（六）童話與兒童的興趣及注意　杜威說：「教育者之責任，在發見兒童之興趣而利導之，」再兒童的注意多為被動而自然流露的。童話的效力頗易引起兒童於被動的注意以後，復引起其自動的注意；及閱讀的時候，又引起其被動的注意。我人應知兒童對童話實有特殊的興趣，且童話的內容複雜，能使兒童的注意力持久；故我人欲引起兒童的興趣和注意，最好的方法是利用童話。

（七）童話與兒童的思維：思維為最高等的心理作用，乃由外界刺激與兒童反應交涉的結果，漸次發展而成的。此種發展歷程中最美好的滋養料，便是童話。

（四）童話的創作法

相傳從前的名畫家趙子昂畫馬，他在未動筆以先，便關好房門，在書房中自做馬的種種姿態，等到充滿了馬的豐富和確實的想像以後，才執筆寫作。作童話應同趙子昂畫馬一樣，童話作家對童話中事物的描寫，應有深刻的觀察和逼真的摹擬。每篇童話應當是一幅畫，一幕戲，內容應充滿了嬉戲，叫喊，粗野，啼哭，同情，滑稽……的姿態和情緒。

二十四孝中有老萊子戲彩娛親的一件事，童話作家應有老萊子這種高尙的心情和難能的行爲；在寫作童話的時候，要把自己扮成鬼臉，哭相，呆笑……要跳舞，要歌唱，要不怕羞，要撒嬌。

漢口播音台播音節目

十月三十日（星期三）　呼號 OJD　週率 1010KC

（播音時刻表）　發局　播音事項　題目或劇目

下午

〇，三〇　漢口　唱片

〇，四五　報告新聞（日語）

一，〇〇　唱片　管絃樂

一，二八　時報（一時三十分）

一，三一　經濟新聞

一，三五　報告新聞（華語）

一，四五　唱片　京戲（廣太莊）

六，〇五　兒童節目

六，四〇　唱片　輕音樂

七，〇〇　報告新聞（日語）

七，一五　唱片　愛國歌

七，五九　時報（八時）

八，一五　歌曲

八，四〇　播告

八，四五　上海　報告新聞（英語）

九，〇〇　漢口　唱片　輕音樂

九，二〇　京戲（十四本蓮光武）

九，四〇　南京特別講演

九，五五　預告節目（華語）

華德普先生畢生大貢獻　立起沉痾靈驗發明
立止胃痛粉
無論何種烈性肝胃氣痛只要一服八口五分鐘內立刻止痛
無論八年十年老胃病能照仿單服用保證永遠除根
南洋華德藥房出品
一服八口立刻止痛

珠豆散
漢口總經理　海昌西藥行

買一送一　回春診所
強身　大力丸　補腎固精強身種子
專門　花柳　花柳淋濁梅毒惡瘡

共濟診所　醫師張俊峯
花柳專科

國醫　師瑗平

最近歸漢　內幼喉科　楊樹千醫生

照相材料　一般雜貨　食料品
特一區　五族街
三和洋行
電話二三一〇七

元康參號

永隆（洗染）廠
乾洗西服時裝　機染綢綾呢絨

仁安診所
楊仁安　胡應芳

東亞舞廳
高級社交場
漢口南儀街二四號　電話二二七九二

蜀珍川菜酒家
（電話）二一四二一　（地址）南儀街十八號

米價奇漲
市府昨召各局長等 開會研討救濟辦法
商會及米業公會均派代表與會
決議辦法正由主管方面舉辦中

本市空前之米價奇漲，引起市民生活恐慌，市府以民食息息與治安有關，極為關注，特准社會局簽呈於昨（二十九）日午後三時在市府大樓招集市府各局局長，暨有關之市商會，米業公會，暨此間新聞界出席會議，研討救濟辦法。屆時出席者計楊恩霈秘書長，徐社會局長，孔財政局長（左維屏代），高工務局長，高敦會局長，王衛生局長，張警察局長，暨各局顧問，與市商會涂拔丞，米業公會代表，并中央社，武漢報，本報社長記者等十餘人，主席楊秘書長，經反復研討，至六時許始散會，決議辦法，刻由主管方面積極舉辦中

又訊：本市市政府於昨（二十九）日下午三時，在市府會議廳召集各局局長參事顧問，并邀市商會，米業公會，武漢青年協會，暨各報社通訊社記者開會，討論救濟米荒辦法，出席代市長楊恩霈暨各局局長顧問，市警察局各分局局長，市商會代表涂拔丞，米業公會代表劉幼安，武漢青年協會會長譚道南，暨各報社通訊社記者等約廿餘人，根據市社會局簽呈兩項辦法，加以極詳細之討論，政府方面並擬於短期內組設平糴處，以補救貧民購米時之困難，關於食米來源問題，市警局第十一分局局長劉榮山報稱：在所轄地區，每日可到食米二千石至三千餘担，甲等米約計每担五七元至五五元，乙等米五四元至五二元，丙等米四六元至四五元，丁等米四二元至四一元，又穀暗盤所售價目，希望市府評定米價時，以此為參考準繩云

市官警訓練所 今晨舉行畢業儀式
張局長偕顧問等蒞臨致訓

市官警訓練所，第三屆學員及第四屆學警，業經授課完畢，並已舉行畢業考試，特定於今（三十）日上午十時在該所舉行畢業儀式，屆時張警察局長偕同谷頭顧問暨督察室　徐幫辦業股長等蒞臨致訓云

本市長豐北垸新堤 業已全部興工修築

工人數萘分請警憲機關飭屬協助

市工務局以長豐北垸，修築新堤工程，已於十六日起開始動工興修，近日各段亦均相繼興工，惟以工程浩大，全部工人到齊，共計二千餘人，為維持堤工秩序起見，呈請市府轉請中日警憲機關飭屬隨時予以協助，俾利堤工云

武陽種痘行將屆滿 下月實行街頭檢查

湖北省民政廳本年秋季種痘，武陽兩區，自十月一日實施以來，就種市民，甚為踴躍，人數均經該廳按旬統計在案，茲悉該廳以點種期限，即將於本月底屆滿，除積極督飭各組勸導市民接種外，並定下（十一）月一日起，實行街頭檢查，俾免遺漏，而保健康云

省水上警察局 昨日召開局務會議
決定下月推進警務方針

省水上警察局，於昨（二十九）日下午三時召集各科科長一等科員暨各所所長 在該局會議室舉行局務會議，除由各所長報告本月警務推行概況後，並討論下月應行推進方針及冬防各辦法，至下午五時始散云

武漢綏靖主任葉蓬將軍 昨渡江拜訪何主席
並至分校等地視察一週
楊秘書長昨晚設宴洗塵

中央特派駐武漢綏靖主任葉蓬將軍，業於前日由京返漢，各情已誌昨日本報，茲悉葉氏以此次派駐武漢，爲期重繫，際此返鄂伊始，為求聯絡各方情感及視察武昌綏署以及武漢分校起見，特於昨（二十九）日渡江赴大東門東廠口綏靖總署及武漢軍分校等地視察一週後，旋即於上午十時赴湖北省政府拜訪，到漢後，當由何主席招待至主席室，略事休息後，即至各處參觀一週，於十二時許，即在省府午膳，席間觥籌交錯，暢談頗洽，直至午后二時許，始行盡歡而散，乘省府所備之光華專輪返漢云

又訊：市府楊秘書長，以特派駐武漢綏靖公署主任葉蓬將軍，於前日抵漢，以葉氏返鄂伊始，為聯絡情感起見，爰於昨日下午六時設宴為葉氏洗塵，席間賓主極盡歡洽云

△%×%▽

本市法院巷業主拆遷費 今日補發未領各戶
衛社兩局會同派員發給

市衛生局及社會局，以前拆除之法院巷民房，為體恤民艱計，決發給各業主房民拆遷補助費，茲悉惟當地有一部份業主於發放款項時，不在市區，以致未領，頃已回漢，該衛社兩局補發，茲悉定於今（三十）日前往法院巷當地發放，并准發給補助費者共三十七家，仰應領款者，屆時在家候領云

捐欵百元救濟貧胞
「武漢一市民」
欵交本報社會服務編輯室代發
希望慈善家慨解仁囊以救災黎

本報社會服務編輯室，昨（二十九）日有稱「武漢一市民」者送來法幣一百元，指定以五十元資助存仁巷七十八號流離人外，其餘半數支配於老弱殘廢而無告之求援者，除由該編輯室製給收據外，當代調查貧苦民衆，酌情分配救濟，再行公布外，茲將來函製版刊登，藉揚仁風，并代災黎誌謝，希望武漢大慈善家慨解仁囊，以救貧胞云

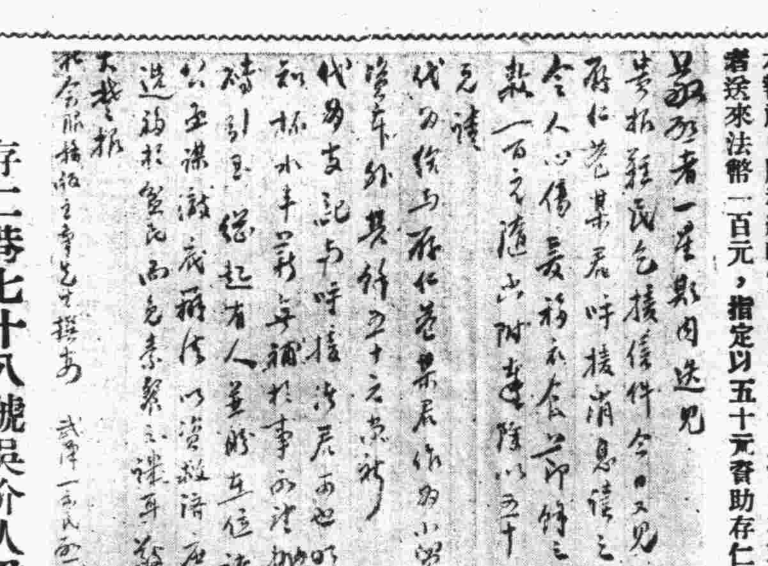

存仁巷七十八號吳介人君鑒：

昨承具名「武漢一市民」君慨捐法幣一百元正，指定以五十元資助先生小貿，除代製給收條外，請即備具五十元收條於即日上午十時至下午一時，或下午五時至十時，來本社編輯部社會服務編輯室領取，為荷

——編者——

市財政局今日佈告 各種稅捐改徵日幣
自十一月一日起實行改徵

漢口市政府財政局以本市各種稅款，向係各按原定稅率，照征法幣數目，以七五折收日幣，近來法幣行市，漸趨低落，日鈔幣值，日益抬高，凡屬一切市政建設，購料費用，及各項政費開支，即隨之增大，惟市財政基礎，端賴各種稅捐之收入，年來市庫收支，狀況已屬入不敷出，現在法幣幣值既已低落，其收入之數，更屬難以應付，亟應將原征法幣之稅捐，各按原定標準，改征日幣，以裕稅源，而維市政，經已呈奉市政府令准自本年十一月一日起，凡各種稅捐按定率應征法幣者，一律改征日幣，不再折收，其有特殊情形，前經專案呈准向繳法幣之稅捐，併應自本年十一月一日起，一律按照原繳法幣數目，改征日幣，如納捐人必須按應繳日幣數目繳納法幣時，則照當日軍票與法幣兌換行市加征法幣一成，（例如當日軍票與法幣兌換行市為軍票一元合法幣一元四角，則原繳法幣一元者，應繳法幣一元四角，並另加法幣一成，計一角四分，共應繳法幣一元五角四分是），除令稅捐處遵照施行暨分行外，並定於今日佈告，仰本市中外商民一體遵照毋違云

▼▼▼—▼

省府週年紀念期近 積極佈置平劇舞台
▽由財廳高主事負責戲目亦已排定

湖北省政府週年紀念之期，瞬即屆臨，該府同仁，為求熱烈慶祝起見，經決定屆時舉行盛大紀念會，自經籌備以來，已具頭緒，所有各小學游藝節目，業已相繼送達宣傳科，再平劇班底，亦已商約漢市某職業劇團，於今日即可決定，該府為求積極進行計，昨（二十九）日已由財廳主事高偉華負責佈置舞台，地址在該府大廳內，並聞該府同仁參加之平劇劇目，亦已編定，為拾玉鐲，桜演法門寺，慶頂珠，空城計等數齣云

兩英輪解散工友 資方堅持調停困難
漢海員分會電總會請示

中國海員總工會漢口分會，因据會員姜阿貴等呈稱：以長沙吳淞兩輪當局，藉口時局艱難，不肯繼續維持彼等生活，呈請救濟案，當由該會籌委會議決：於昨（二十九）日上午九時派范壽椿，張振新，何耕莘，葉芳池，王允謙等五人，赴該輪訪晤西人秦迪君，開始交涉，並希望能繼續維持渠等簡單生活，然秦迪君以此係屬上海總公司決定，漢口分公司無法改變，僅允設法運送各工人家屬返籍，最遲至十一月底以前，應一律上岸，另謀生活，該會以此事調停頗感困難，已將此事電告滬總工會，請示辦法，并通知太古輪船公司，如工人有其行動發生時，該公司應負一切責任云

市警局張局長 諭令職員戒除嗜好
並由各主管官負責檢舉

市警察局局長張學譽氏，以職員之操持優劣，影響警政推進效率甚重，尤以染有不良嗜好，更足影響操持惡劣，為正本清源之計，特諭令所屬各職員如已染有嗜好者，應即日自行戒除，並由各主管長官負責檢舉，以資澈底實現云

偏僻街巷黑暗異常 警局勸令裝設路燈
每十家共設一盞以固冬防

市警察局，以冬防之期即將屆臨，市區各偏僻街巷，多無路燈設備，至在晝間，當可盡力維持，若入夜晚，黑暗異常，一旦發生盜竊情事，無法緝捕，似此殊足影響冬防防務，暨社會治安，茲悉該局擬援照去年冬防成例，凡無路燈街巷，每十家共設路燈一盞，由各分局召集保甲長會商，和平勸導居民遵照裝設，以固冬防，而重治安云

武漢碼頭總工會限期 舉行正式工伕登記
短空名額由登記者先補

武漢碼頭總工會，近以本市商業日趨繁榮，各處碼頭上之貨物起卸，亟需工伕搬運，最近復由該會成立工伕供給所，更屬需人孔急，現為保護正式工人職業權益起見，特自即日起至十一月底止，舉行已有工作之散伕登記，一俟登記期滿，所有各碼頭短空名額，准由已登記之失業工人儘先補充，藉收統制之效果，而予各登記工伕職業之保障云

省府巡迴 宣傳電影機
▼業已在滬購妥 ▼不日即可運漢

湖北省政府宣傳科，鑒於各縣農村人民，學識毫無，知識幼稚，如以文字宣傳，實難獲得實效，欲糾正其錯誤思想，發展和平運動，則必須有賴於誘導之良法，[illegible]有鑒於此，經籌設電影宣傳隊，巡迴各地放映，以期收得宣傳之實效，並呈請購置一切應用機件，如映畫機，發音機等，省府據呈後，即遴選負責專員，携帶巨款赴滬採購，茲悉此項採辦人員，業於前（二十八）日返抵漢皋，購妥該項機件，亦經在滬起運，預料不日即可抵漢云

省警官所 畢業學員
▽回返原縣服務

湖北省警務處警官講習所，全體學員，受訓期滿，業於前（二十八）日舉行畢業典禮，各情已誌本報，茲悉該所學員，原係調訓各縣在職警政人員，近以講習既告期滿，各縣工作，不可久懸，昨（二十九）日除遠道各縣學員因旅行手續未克辦理就緒外，其他學員太半均已出所返縣云

地院昨舉行 精神講話
語多勗勉

漢口地方法院院長胡旭葬，及首席檢察官石支礎兩氏自蒞任以來，對於院務，力謀整頓，尤對所屬審檢，辦理民刑案件，力求公允迅速，免致人民訟累，茲悉胡院長及首席為闡明司法眞諦，及力除惡習，嚴禁浮收需索起見，特規定每週舉行精神講話，並以誡訓所屬，昨（二十九）日該院特召集全體司法員警，在該院禮堂作懇切訓示，歷時一小時，語多勗勉云

青協建築 籃排球場
▽半月可完竣 ▽已開始動工

武漢青年協會，近以培養青年才識，首宜鍛鍊體魄，良以有健全之身體，方能成就偉大之事業，進而足以為社會國家謀福利，故對於會員體育訓練事項，極力提倡，先後成立足球籃球排球乒乓各球隊，最近復在該會會場內，開始建築籃球排球等球場，約於下月中旬，即可完竣，以供各會員於公餘之暇，隨時得有練習球藝鍛鍊身心之機會云

武昌縣保安隊 招考學兵
▽下月五日考試

武昌縣政府近為充實保安隊部，加强各區綏靖工作起見，特招考保安隊學兵三百名，凡年在十八歲以上三十歲以下有小學程度者，均可報名投考，每月待遇為十六元至十七元，此外並給津貼三元，報名日期自昨（二十九）日起至下月（十一月）四日止，下月五日舉行考試，報名地址在武昌三佛閣一號（前武昌電報局原址）該隊隊部內云

敢昌里內驚人血案 兇手偕妻昨日投案
謀殺眞相容俟探明續誌

會善勸社會之本市咸安坊敢昌里十四號居民譚善林，于本月（八）日晚，由號歸來，謀殺本市度量衡檢定所管理股長王馮宇案，詳情已誌前報，本案自經漢地院檢察處派員勘驗，並依法檢舉，復由承辦檢察官林振寅氏，着手偵訊，拘押保人，追交兇手後，詎於昨（二十九）日晨，本案兇犯譚書林偕妻譚潘氏，自行投案，當由檢察官升座庭訊，兇手面其憔悴，衣灰呢夾袍，北方口音，對謀殺死者情形，均一一呈述，並供謀殺時，尚有潘鍵氏幫兇，逃逸未獲，法院當局刻正嚴密緝拿中，致謀殺動機，容探明再續誌云

警察一分局 續發市民證
△已達四萬餘人

市警察第一分局，自辦理發給市民證以來，力謀敏捷，茲據該局統計全局轄境戶數，為一一九六六二戶，人數為六七〇二一人，已收到申請書者，約四萬餘人，已發給者為三九〇〇戶，一三二八一人，到正辦理者，為七三〇〇戶，二八四七三人，其餘未繳者，已由該局令飭戶籍室，帶領各該管保甲長，挨戶催收而便核發云

七期甲種獎券 月底開獎
地點在上海戲院

市建設救濟獎券事務所，第七期甲種獎券業經發行，並定於本月底（三十一日）在上海大戲院舉行開獎典禮，當衆搖獎，於昨（二十九）日柬請各機關法團派員蒞臨監視及指導一切云

省堤防局報告

蒸發量	一·五〇	公厘
雨量		公厘
溫度	最高 二六·五　最低 九·〇	度

（以攝氏計）

（二十九年十月廿九日）

趣味與娛樂副刊徵稿啟事

本刊已擴充篇幅，嗣後舉凡各幽掌故，名人軼聞，影評，戲評以及各項趣味文字，均所歡迎，語文不拘，一經刊載，稿酬從優，此啟。

郵局消息

據郵局消息：寄往九江，安慶，蕪湖，南京，上海等處之郵件，將於本日（十月三十日）下午三時三十分封發云

來函照登

敬啟者：昨閱貴報（二十八日）新聞欄內「標題社會局調查據報存米尚多」，略謂：社會當局，特派要員朱王兩科長實地調查米店存米數量，據報除少數米店無米外，其餘多數米店，積存米穀三兩百或七八百石以上不等云云，果如調查所得，顯係米商囤積居奇，社會當局，自應依據禁令，强制出售，以救目前米荒之急，即不願及政令威信，亦應宣佈積存米穀之商店牌號地址，以及積存確數，俾一般嗷嗷待哺之小民，携款按址前往購買，方為治標之實在辦法。所望貴報為民請命，呼籲社會當局，剋日登諸報端，較自我宣傳「治標治本或標本兼治」之功，於無量矣。此頌撰祺

市民萬人痛王望蘇謹啟　十，二十九。

捐欵濟貧

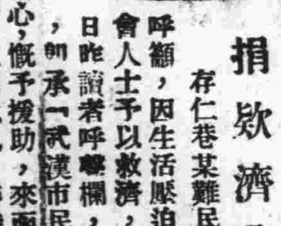

存仁巷某難民來函本報呼籲，因生活壓迫而希望社會人士予以救濟，原函已刊日昨讀者呼聲欄，是日午後，即承「武漢市民之一」君一百元，囑為分配，仁德之風，非特蒙恩難民，感激匪淺，而亦為人所共欽。際茲時艱，難民流離者衆多，即如存仁巷某難民一家十口無以自全，厥狀實慘，而同此情形者，必不止此，本報前後亦曾屢接孤弱之來函，筆者謹願社會人士，本己飢己溺之心，拯救災黎，更向慨捐百金之某君致敬。

補血强精　補爾多壽

連服一月　体重大增

日滿支各大病院常備藥

（各埠大藥房皆有售出）

時勢急進　不健者落伍

為應付急轉不息的時勢，而始終去營潑剌的生活，總要强健的体格和旺盛的腦力，此乃盡人皆知，不待贅言。那麽健康之道何。這兒奉勸諸君的就是中外大醫院咸認造血强身劑中的白眉而常備採用之補爾多壽。

因為本品富有和人肝內的造血因素同樣的成分，所以越飲越生新血而有增進榮養充實精力的偉功，就中顯然可見的就是体重的急增，凡有經驗者，莫不讚美。世上血虧貧血之人，体質虛弱之人，病後衰弱之人或者健益求健之人，何不速來採用而享康健幸福。

五種補爾多壽

- 急慢性貧血　惡液質　病後復元　補爾多壽
- 神經性疾患　皮膚疾患　佝僂病　含砒補爾多壽
- 腺病質　瘰癧　動脈硬化　肋膜炎　含碘補爾多壽
- 腸胃疾患　病後衰弱　歇私的利　規那補爾多壽
- 肺癆　喉頭癆　肺尖加答兒　拐阿可路補爾多壽

上海密勒路八號　天津常盤街常盤ビル四　股份有限公司　藤澤友吉商店　大阪（本店）·東京（支店）城　大連市山縣通七番地　奉天市大和區加茂町

12B4

經濟新聞

滬市標金忽又挺昂

英美滙率昨似轉機

—本市飾金軋升十元—

本報訊：據上海電訊，昨（二十九）滬市金融消息，外滙市場，因進口商行，微有需胃，市遂轉機，午後收盤，英美滙率，同轉緊縮，但趨勢平疲，仍不免於長疲短俏之局面也云。標金晨盤開五千四百二十元，嗣以外滙報緊，空頭客戶，及證券錢莊轉劇，紛以月底將屆，扒進收盤市價，已回升至五千五百四十元，計軋升一百二十元，但按之實際趨勢，標金仍恐尚未屆回榮之期，未料至多時日，一出月底，不無續跌之虞云。

本市銀樓飾金，現以滬市標金之轉昂，因亦提增售價十元，為每兩五百六十元云，茲節錄滬市金融市價於後。

（先令市價）（上午收盤）現貨三辨士又三十二分之三十一，本月份及十一月份期貨，均同。（下午收盤）現貨三辨士又三十二分之二十九，本月份及十一月份期貨，均同。

（美元市價）（上午收盤）現貨六元又八分之一，本月份期貨及十一月份期貨，均同。（下午收盤）現貨六元又三十二分之一，本月份及十一月份期貨，均同。

（標金市價）五千四百二十元，五千四百六十元，五千四百五十元，五千四百七十五元，五千四百八十元，五千五百二十元，五千五百四十元。

滬現紗客路疲滯 市勢已趨好轉

上海二十九日航訊：昨現紗市況，因上週六午後，塲外業中互做均出千包，仍乃極平，是以晨間塲情無甚生色，做賬平盤，客銷非但缺乏，蔓覲走化仍則香港帮辦動，僅見點綴而矣，同業人心萎靡，大致情行外棉仍然平淡，滙兌無甚變化，紗市開盤尚稱平靜，投機商初抱買意，極力拖進，旋因實需不旺，大衆賣出，賣方已束手不肯自進，是以每況愈下，結果各紗均疲勢在再軟之境，二十支雙馬首開一千二百六十五元，即開抵一元半，次見六十七元，嗣後求不敵供，步弱至收市為一千二百四十一元，開收較比見小二十四元，比週六午收軋跌二十五元半，上午日交易達週六塲外計五千四百七十包，內祇香港一帮進三百八十包，其餘同業做進佔五千另九十包之巨云。

武漢商情

雜糧類　每担市價

最近米價日增，甚致限價與市情相懸殊，在標準米價確定以前，關於米價行情，暫行停登。

小麥華幣	十一，二〇
次小麥	八，三〇
榨豆	十，五〇
蠶豆	十二，〇〇
早豆	十，五〇
白芝蔴	二五，五〇
黑芝蔴	[illegible]

油類　每担市價

豆油日金	五四，〇〇
生油華幣	七四，〇〇
蔴油華幣	七七，〇〇
菜油華幣	〇〇，〇〇
秀油每桶華幣	三〇，〇〇
桐油華幣每担	三〇，〇〇

酒類　每担市價

汾酒華幣	五六，〇〇
加皮	五三，〇〇
金菊黃	五三，〇〇
碧綠	五三，〇〇
南酒	三二，〇〇
花雕華幣	三二，〇〇
竹葉青	四〇，〇〇
本廠紹酒土罈	十二，〇〇
每箱二十四瓶市價	
太陽啤酒日金	一四，〇〇
麒麟啤酒	四，〇〇

肥皂類　每箱市價

祥茂皂日金	一九，八〇
扇面皂	二八，五〇
開拓皂	一七，〇〇
固本皂	一八，〇〇
豐姬皂	一八，〇〇
千兩皂	一五，八〇

金錢市價

赤金買進每兩	五二五，〇〇
赤金賣出	五六〇，〇〇
銅元每元	六〇〇枚

糖類　每担市價

車糖日金	七八，〇〇
次車糖	七二，〇〇
青糖	五六，〇〇
赤糖	六五，〇〇
粗砂白糖	七五，〇〇
冰糖每箱	三七，〇〇
廣冰糖華幣	一〇〇，〇〇
廣紅糖日金	五〇，〇〇

煤炭類

板炭華幣每担	一一，〇〇
柴煤每噸日金	五二，〇〇
炭元日金	三，六〇
松柴華幣	四，五〇

麵粉類　每袋行盤

綠長春日金	十二，二〇
紅長春日金	十一，四〇
黃長春日金	九，二〇
綠龍牌日金	十二，二〇
紅龍牌日金	十一，四〇
黃龍牌日金	九，二〇

香烟類　每箱市價

十支金大樓	三三五，〇〇
五十支金大樓	一六五，〇〇
十支金槍牌日金	三三四，〇〇
廿支將軍牌日金	三三五，〇〇
平支將軍牌日金	一九五，〇〇
小順風	三二三，五〇
十支美芳日金	三三五，〇〇
十支老刀日金	九二三，〇〇
十支長壽日金	一八五，〇〇
十支吉祥牌日金	三三五，〇〇
十支百花牌日金	一九〇，〇〇
大英牌日金	二八〇，〇〇
二十支指南日金	二六五，〇〇
十支指南針日金	二八〇，〇〇
平支黃錫包日金	三六五，〇〇
十支黃錫包日金	三二五，〇〇
十支哈德門日金	八七三，〇〇
三八日金	五四五，五〇
紫金山日金	六〇〇，〇〇
雙刀牌日金	五八〇，〇〇

京市金融市況 日票迭登高峯

中央社南京二十八日電：上週間京市金融市場，初因滬市塲曾停市三天，致無變化，自週四開市後，即趨疲軟，陸續下挫，現紗行情頗稱平穩，鮮現軒輊，惟日票則以月底比期將近，屆期供求不勻，致一再上昇，迭創高價。

北京食糧暴漲 猪肉每斤二元

中央社北京訊：日來本市糧價猛漲，計麵粉每袋增漲至二十元左右，白米每包漲至八十元之譜，一般貧苦民衆，莫不叫苦連天，市當局對糧價之暴漲，除派員調查真相外，並設法制止，以維民食云。

又訊：市本猪肉價格，自經社會警察兩局取締標準價格後，現一般肉商仍壟操縱，至今日止，猪肉每斤售價二元左右，且感供不應求云。

軍票行情

日金　一〇〇

法幣　早一四二四　晚一四二九

大批營業許可證

社會局昨核准

瑞豐等二十四家被駁斥

本市訊：社會局昨核准營業許可證，計藍鈴記等二十七家，聞將佈告各該商號攜帶圖章印花赴局具領，此外或因資力不勝，或因舖保不合，應予駁斥者，計有四瑞豐等二十四家，茲將各商號牌名及未准原因分別彙誌於次：（甲）已准營業許可證照二十七戶計藍鈴記糧食，陳大興香烟雜貨，同和祥絲綫綢紗，明星油漆廣告，顯眞樓照相館，裕記洋服，湖南飯館絨西服皮鞋洋貨，永豐布疋，泰康呢記肥皂香煙，大光明照相，同記香煙，源昌綢緞，承安綢緞，池德源綢緞，瑞記綢緞，裕隆綢緞，錦金昌綢緞，漢記綢緞，鴻祥綢緞，永隆綢緞，老介綸綢緞李榮裕香烟麵粉，德餘仁綢緞，元記綢緞，義興雜糧麵粉火油，大興文具。（乙）駁斥者二十四家：四瑞豐水土菓行（該店係在中央市場基地內不發，紹昌公記疋頭（申請書未註明門牌號數無從調查）同德棉花設備未竣，宜記號錢攤資本不合，慎記轉運無資攤與所請不合，黃爲鵬肉舖係肉攤不合所請，美合豐麵粉設備不合，竟成霞照相設備不合，永利錢攤，益記錢攤，同興祥軋花木板廠，同興祥錢攤，胡盛發酒飯店，晉泰麵粉，林記錢攤（以上八家地點不確）同春錢攤，彭義興疋布業，李若鈴代售藥品，同興軋花，江漢照相（以上六家舖保不合）洪順利攤磁料器保不負責。

毛茶走俏

浙皖產品，供意清淡

南京訊：毛茶市況，本街近來到貨寥寥，浙皖產區新貨，供意清淡，市面棧貨竭力居奇，毛茶賣戶售意轉堅，內盤均醞釀激漲，高庄貨存底尤見稀薄，現上色龍井每担劇漲至五百六七十元，次貨四百七十元至四百八十元，淫四毛一百五十元，頭毛尖一百六十元，二毛尖一百四十元，太和尖一百四十五元，子頭毛八十元，條茶七十元，寧茶六十八元。

省市兩府會銜公布 中江銀行條例

第五第六兩條會同修正

本市訊：中江實業銀行條例，第三第六兩條條文，前經省市兩府會同修正，業已會銜公布，并指令該銀行遵照施行，茲將上項修正條文錄後第三條：（修正文）中江實業銀行設總行於漢口，經湖北省政府及武漢特別市政府（以下簡稱兩政府）之核准，得設分行或辦事處於各重要地點，或與其他銀行訂定代理契約，並滙兌契約第六條：（修正文）中江實業銀行之資本總額，定為二千萬元，分二十萬股，每股為一百元，但得呈請兩政府核准增加資本。

門市客路均俏 估衣業暢旺

南京訊：本市估衣業交易，淡月已過，客幫打包，頗為活躍，街市零銷，亦告欣欣向榮，且近來各典當滿期典物，趁此拋售，數目頗為龐大，客銷最旺者，有津浦京蕪沿綫各埠顧客，日來俱屬集京市求售，貿易盛況，殊為空前云。

地方

滬傅故市長舉殯 執紼者極爲踴躍

兩租界交通曾暫斷

上海二十八日航訊：上海特別市傅故市長，已於二十七日舉殯，安靈於兆豐殯儀館，據悉當日上午八時，由施高塔路官邸發引，至午後三十分即到達殯儀館，各界前往執紼者，爲數頗衆，儀仗極為隆重，茲將各情，分誌如次：

儀仗經過 秩序整齊

傅故市長治喪委員會，連日將各種殯事宜，籌備完竣，關於儀仗佈置，均行趕辦就緒，花圈輓聯等計裝列十輛卡車，憲派武裝警察一大隊，乘車隨行保護，執紼者亦一律分乘汽車，秩序極為整齊，前以三卡機器脚踏車開道，次為市府軍樂隊車，花圈儀仗車，遺像車，靈櫬車，最後為送殯客車，首尾相接總計約有百餘輛，備極哀榮，依照規定路由及時間，行經北四川路，江灣路，到市政府，再由其美路，狄思威路，斐倫路，到百老滙路而達外白渡橋，經過黃浦灘路，南京路，江西路至愛多亞路，前進入法租界，走敏體尼蔭路，愷自爾路，嵩山路，到霞飛路，再經善鐘路，海格路，到達愚園路，兆豐殯儀館沿途除市府暨各局公祭外，祥大源五金號，通商銀行，霞飛路公館，百樂門飯店等處，亦均設有路祭，喪儀所經，市民瞻仰遺容者，人山人海。

沿途保護 極為週密

凡沿途經過地點，均經當局嚴為戒備，市中心直至外白渡橋

兩租界交通曾暫斷

由日本海軍及憲兵，與本市警察，分別佈崗，靈櫬經過，均予暫時斷絕交通，公共租界及法租界，因事前已接市府函知傅故市長出殯路由，兩租界警務處，均派大批中西警捕，依照規定時間宣佈臨時斷絕交通，中外各界人士及各機關團體代表，前往執紼者，共達千餘人，上海日本海陸軍各長官，日駐滬總領事，上海特務機關長，前意大利駐滬總領事等，均親往執紼云。

美新任總領事 繼續辦理撤僑工作

二次通告僑民從速準備

本報上海支社通訊：美國新任總領事洛克赫德氏，自於日前蒞滬就任，茲據洛氏向往訪者表示，彼將繼續辦撤退僑民之工作，蓋此為目前領署最主要急切之任務也，又悉該署第二次之通告，已正式發出，惟該項文件仍係由代理總領事布德立克氏出面，因洛氏視事後尚須向有關方面拜會酬應，尚未開始辦公，該項通知係勸告僑民從速準備一切，其原文，略稱，「國務院連同政府其他各機關與美生輪船公司合作佈置結果，蒙德里號輪船，於本年十月十六日由洛杉磯啓碇，駛來上海」云。

照片說明

【○】

明朗美化之蒲圻

協力於皇軍愛好和平之良民都是得造化

街上清潔和平氣象漲滿

人人都悅

生意蒸蒸與旺眞是非光環和平之神而何乎。

華中青年會議 下月中舉行

假座上海青年會

滬訊：以上海，武漢，九江，南京，蘇州，鎮江，蚌埠，蕪湖各地青代表組織之華中青年會議，定下月十日午後一時，假座上海青年館講堂舉行，召集出席十一月十九日東京興亞青年大會之華中各地青年代表，預定協議反映新體制下紀元二千六百年祝典在東京大會之大陸青年意氣，繼於同日午後六時在中華大戲院舉行華中青年大會，該大會將闡述「各地事情與青年覺悟」發表意見，並放映華中電影公司供給之「民族祭典」影片云上海青年團，在以前理事會上，決定綱領及其他要領，表明現地青年應進之方向，同時推戴理事長島田叡氏為本部長，島田理事長之部長推舉式，定十一月八日上午八時，假興亞院後院在全體團員參加下舉行，是項式典之後，並由島田新本部長對職場及地方青年團三十四團授與團旗，最後因受赤誠會之委囑，舉行全體團員奉撥聖士

雲夢防疫會 注重清潔

實行挨戶檢查

雲夢訊：縣府防疫委員會自成立以來，對於衛生極端注意，特於本月十八日開第二次防疫會議，決議提案多件，着令縣警察局增設衛生科，科長由局長兼，另添科員二員，負責辦理衛生事宜，並於十九日晨刻起，實行挨戶清潔大檢查，復製定衛生圖畫及標語多種，遍城張貼，因之雲夢街市已煥然一新云。

孝感楊店三汊埠綫 修築公路

刻已正式通車

孝感訊：本縣楊店至三汊埠間，向為遊匪騷擾之處，自該區改設區署後，經友軍協力清剿後，地方秩序，漸入佳境，惟楊店至三汊埠交通，頗感困難，運輸物資既不便利，遊匪復易蠢動，駐城友軍有鑒及此，特令本縣第二區第[illegible]區兩區區長負責指揮，並督促所屬聯保主任加緊修築，聞已於本月十二日，開始動工，經第二區區長陳光榮及第五區區長李小容等協力派區民修築努力結果，乃於本月十五日告竣，翌日方邦小松宣撫主任及縣政府朱內政科長前往該路視察並列席舉行通車式，該區民聞之均極歡欣云。

滬工部局職員 紛紛辭職

—又有一要員辭任—

滬訊：據悉近日本埠工部局職員辭職之風甚熾，逐日均有西籍職員提出退休之請求，其中有為返國入伍，有為改途職業而辭職，前日復聞有該局中高級重要職員，英人那西氏，已向局方提出辭職，擬於明春離滬赴美退休，與其旅美之家族同享天倫之樂，查那氏自一九一五年入局服務以來，成績優卓，頗獲上峰器重，於此廿五年任職中，經多次之升任，迨至本年九月間，始升為現任之代理帮辦，及新聞情報主任，渠在青年時代，曾以體育著名，此次辭職後，其遺缺將由格雷秘書升任，又據工部局前日所宣佈之辭職者，尚有二十名，大多數警務處之職員云。

組織物資供給合作社

章程及辦事細則均告安協

應城縣當局謀市面繁榮

應城訊：流通融會經濟，滿足物資需要，只有發展合作事業，本縣縣當局有見及此，特為提倡，俾縣商會鹽商會及繁榮市鎮集股組織應城物資供給合作社，茲聞合作社股款已集合有相當成數，刻由專務籌備員先行籌備營業，並商得縣當局許可，於本月十七日接收應城物資代辦所，由專務籌備員負責經營菜蔬類食品之供給，社址房屋亦正在修理及置備器具中，對於廣貨雜貨類，聞亦正在計劃販運，合作社章程已呈送縣政府公佈，其內部辦事規程亦送呈縣政府核定，該社刻正依照規程組織先行推定朱商務會長及縣政府季參事充任正副理事長，專務籌備員為專務理事，其餘秘書室秘書及總務營業會計各科股刻正商聘富有經驗學識之士充任，日來組織亦正積極，大約正式營業之期定非遙遠云。

安慶防疫會 改善工作

加緊清潔運動

安慶訊：本縣防疫委員會頃以市內各街巷之衛生，雖經迭次函請警局飭衛生清道隊逐日清除，並經防疫週間一度整飭，無奈無知民衆，不僅任意傾倒垃圾，且多於晚夜隨意大小便，致遍地污穢，臭氣遠揚，似此情形，至堪痛恨，若不徹底糾正，影響防疫前途，實至深且鉅，聞該會為研討適當辦法，俾求改善計，於二十一日午三時，召集有關人員舉行緊急會議云。

繼母持刀逞兇 幾乎演成殺子報

南昌市光社訊：本市三眼井二一五號，住戶毛秋生，向以拉車爲業，生有一子，名喚冬荀，業已成人，嗣後毛秋生繼娶毛嚴氏爲妻，入門以後，尚屬相安，但因毛秋生以辛苦所得，頗有積蓄，一切家庭財政，均由前妻之子掌理，毛嚴氏，以母親地位，不能主持家務，深爲懷恨，日久因恨成仇，毛嚴氏動輒打雞罵狗，興風作浪，家庭爭吵時聞，乃夫毛[illegible]性懦弱無，日前毛氏因細故與荀口角，頓起殺心，暗藏磨就鋒利菜刀一把，趁冬荀不備向其猛力砍去，幸冬荀命不該絕，適有鄰人在旁，瞥見毛氏取出兇器，卽從旁阻止，致未命中，冬荀見勢不佳，卽乘隙避去，鄰右以嚴氏持刀逞兇，大動公憤，當告該管警察第二分駐所，拘案究辦。

吳漢伯啓事

漢伯前因在漢載運衣物已荷美座憲兵隊檢查明白業於本月十六日安然返家荷蒙友好關注用特肅此奉聞

遺失聲明

敝幫所有漢口紫竹庵巷基地一百八十二方事變契約遺失現已遵章申請登記以後原約作廢　鸚鵡州安化二都幫啟
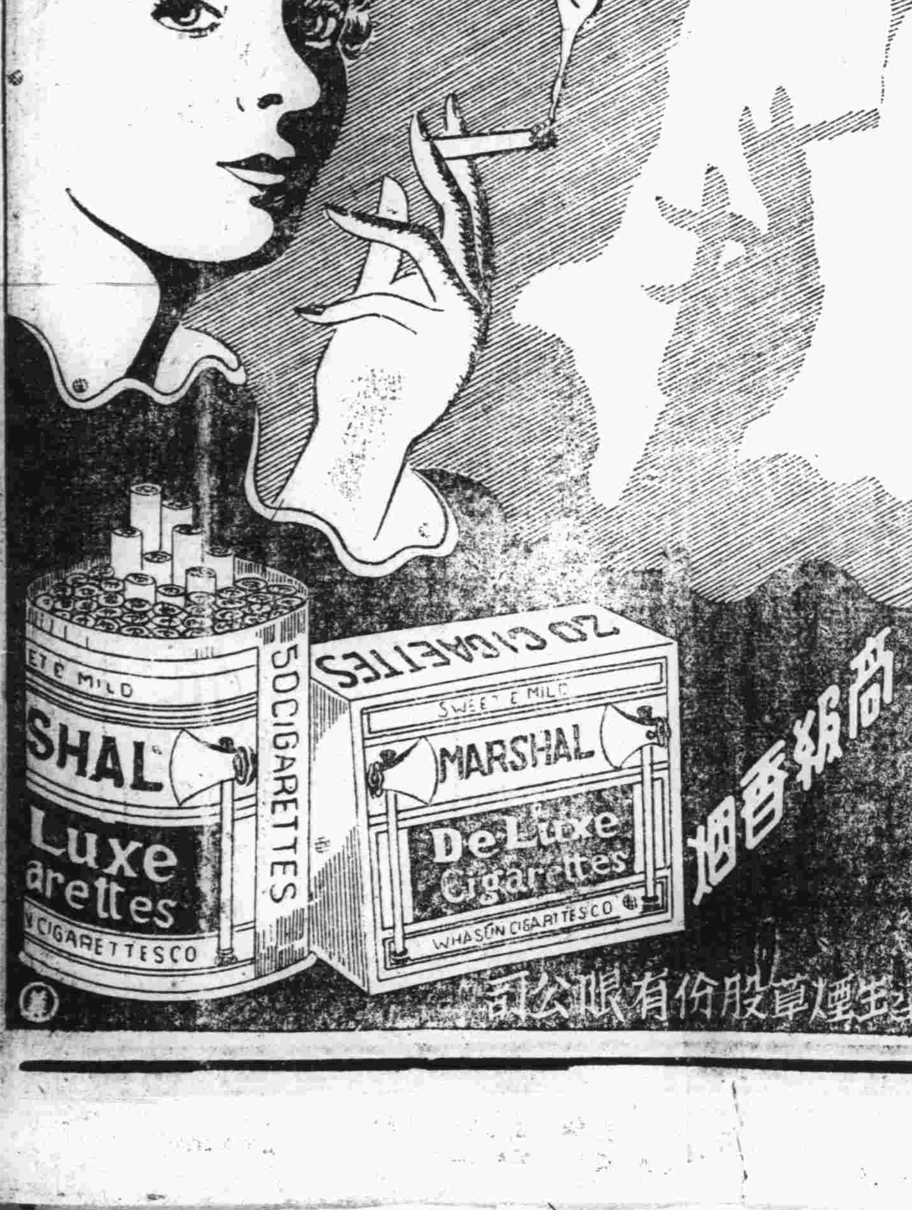
將軍牌